para tí
moda tentación

PRESENCIA

MATUTINO FUNDADO EL 28 DE MARZO DE 1952

AÑO XXIX- Nº. 8.086- LA PAZ, BOLIVIA, MARTES 13 DE ENERO DE 1981- 14 PAGINAS - $b. 4.00

Plusher
pun
blan

an Pablo II aboga por la paz y la distensión en el mundo

Exhortó a las naciones a respetar los derechos de todos los pueblos

condenó el armamentismo, calificándolo de ruinoso para la humanidad

Ciudad del Vaticano, 12 (AP).- El Papa abogó por la paz y la distensión en el …s de haber sido saludado por los diplomáticos acreditados ante el Vaticano. El Pontífice condenó también al armamentismo, calificándolo de ruinoso para la humanidad (Radiofoto AP).

CIUDAD DEL VATICANO, 12 (AP).- El Papa Juan Pablo II calificó hoy la carrera armamentista de "ruidosa para toda la humanidad" y abogó por un proceso eficiente y global de distensión para crear una atmósfera de mayor confianza entre las naciones.

En una alocución que pronunció en una audiencia para diplomáticos acreditados ante la Santa Sede destacó como un "signo de notable buena voluntad" la aceptación por la Argentina y Chile de su mediación en el litigio limítrofe en la zona austral del continente americano.

Es por ello que formulo mis deseos, y les pido a ustedes que oren por que una feliz solución pueda llegar a coronar definitivamente las muchas gestiones que siguieron a la audiencia del 12 de diciembre", agregó el Papa.

En esa fecha el Pontífice entregó a los Ministros de Relaciones Exteriores de ambos países sus propuestas secretas para una solución del litigio fronterizo.

El Papa dijo a los diplomáticos que el "espíritu de la paz" debe ser fortalecido y debe reemplazar a las "fuerzas negativas como el rencor, el odio y hasta la crueldad, que han tomado la delantera".

"Hago votos, por que ciertas regiones atormentadas del mundo, como América Latina, puedan hallar en sus raíces espirituales y humanas la sabiduría y la fuerza para avanzar hacia el seguro progreso", agregó Juan Pablo II.

En su discurso en francés el Papa exhortó a todas las naciones a respetar los derechos de todos los pueblos, "incluso los de las naciones pequeñas e inermes, (cuyos) derechos están fundados en sus (respectivas) identidades culturales".

"¿Puede la comunidad internacional resignarse a la guerra tan cruenta como la que se libra desde hace meses entre Irak e Irán?", dijo.

"Las víctimas que pierden sus vidas, la gente sufre el desgaste de los recursos de ambos países, ¿No es todo ello suficiente como para apelar a las conciencias de los dirigentes y de los políticos y que no reaccionen?'", agregó.

La Iglesia Católica, dijo, está convencida de que la carrera armamentista refuerza, y no debilita, "la amenaza que pesa sobre la seguridad y la paz mundiales".

El Pontífice dijo que para crear una atmósfera de confianza general, deben regir el respeto por los derechos humanos y por la libertad religiosa.

"La violación de la libertad religiosa, al oprimirla, limitarla y ahogarla, constituye la mayor afrenta al hombre, que la dimensión espiritual y religiosa es por la cual se mide toda la grandeza humana", manifestó el Papa.

Al referirse al Medio Oriente, Juan Pablo II dijo …

(Pasa a la página 11)

Lista de precios de principales artículos de primera necesidad

La Dirección de Comercio Interior del Ministerio de Industria y Comercio entregó ayer la lista de precios de los principales artículos de primera necesidad, vigentes desde hoy en todo el territorio nacional.

La lista es la siguiente:

1.- ACEITE NACIONAL
Para todos los departamentos con excepción de Beni y Pando

	PRECIO MAYORISTA	PRECIO CONSUMIDOR
Envase de 5 litros	157.-	160.-
Envase de 4.75 litros	152	155.-
Envase de 1 litro	35.-	36.-
Envase de 0.9 litros	31.-	32.-

Para los departamentos de Beni y Pando el precio debe ser calculado en base a los precios de La Paz y Cochabamba más el costo de transporte fluvial o aéreo.

2 ARROZ

DEPARTAMENTO	PRECIO MAYORISTA qq.	PRECIO MINORISTA qq	Kg
LA PAZ			
Extra Superior	1.002	1.012	22.-
Superior	956.-	966.-	21.-
Buena	910.-	920.-	20.-
1ra. Popular	864.-	874.-	19.-
ORURO			
Extra Superior	1.002.-	1.012.-	22.-
Superior	956.-	966.-	21.-
Buena	910.-	920.-	20.-
1ra. Popular	864.-	874.-	19.-
COCHABAMBA			
Extra Superior	956.-	966.-	21.-
Superior	910.-	920.-	20.-
Buena	864.-	874.-	19.-
1ra. Popular	818.-	828.-	18.-

(Pasa a la página 13)

Subsecretario de Transportes

Son irrevisables las nuevas tarifas de transporte públi…

El Subsecretario de Transportes, Gerardo Jordán, afirmó que "las tarifas aprobadas para el transporte público de pasajeros y carga son irrevisables" y descartó cualquier negociación o "consulta con los transportistas para aprobar nuevas tarifas".

Los transportistas por su parte, sostuvieron que habían logrado, en una entrevista con el general Luis García Meza, la conformación de una Comisión Interministerial, con representantes de cuatro carteras para analizar las medidas económicas y su incidencia en el sector".

El Subsecretario Jordán sostuvo que la revisión de las tarifas del autotransporte, a través de negociaciones daría lugar a que "también otros (sectores) realicen negociaciones".

"Las tarifas aprobadas son irrevisables y cualquier alteración de las mismas debe ser denunciada a las autoridades del gobierno", insistió Jordán, al dejar sentada su esperanza de que en las próximas horas "se normalice el transporte público urbano, interprovincial e interdepartamental".

Dijo que los problemas se han presentado, "al parecer por falta de información", y anunció que, a partir de hoy, se hará una amplia campaña para que tanto los transportistas como el público conozcan las tarifas en todos sus alcances.

TRANSPORTISTAS

Los transportistas realizan desde ayer un Ampliado Nacional, con la particiación de dirigentes de todo el país para "analizar la incidencia económica, en el sector de los transportistas, de las disposiciones adoptadas por el gobierno".

El dirigente Amado Antelo declaró ayer que "la actividad del autotransporte en todo el país, es completamente normal. Las bases han acatado la disposición del Comité Ejecutivo de suspender cualquier protesta o paro".

Antelo dio cuenta de una entrevista que los transportistas sostuvieron ayer con el general García Meza "con quien tuvimos una reunión cordial y franca". Reveló que uno de los puntos planteados y resueltos con el Presidente de la República, fue la conformación de una Comisión Interministerial que analizará las incidencias de las medidas económicas en el transporte.

La reunión nacional concluirá hoy y, según Antelo, "sólo entonces se conocerán las determinaciones de los transportistas".

LOCOMOCION EN LA PAZ

La locomoción colectiva en La Paz fue ayer irregular y tuvieron que intervenir efectivos de las Fuerzas Armadas y de la Policía Nacional para controlar algunas zonas en las que la demanda del transporte urbano y hacia las provincias es mayor. Ese es el caso de la Plaza San Francisco y la Plazuela de la Estación Ferroviaria, desde donde parten los buses al Altiplano.

Fueron numerosas las protestas de los usuarios por la interpretación que algunos choferes dieron a las disposiciones oficiales. Así, en la línea N, el microbus Nº. 12168 impuso una tarifa de $b. 5.50 desde el ce… a su terminal de la ciuda… ferroviaria. Según la ta… aprobada por el gobierno, … usuarios deben pagar en … tramo sólo $b. 3.50.

Choferes y usuarios … tuvieron que "se neces… mayores explicaciones de … autoridades".

El flujo de microbuses … igual que el sábado y domi… fue irregular y muy inferio… los días previos a las medi… económicas.

EXPLOSIONES

El Servicio Nacional … Radio Patrullas informó a… que se registraron dos … plosiones de "cachorros … dinamita": Una en la parada … micro "J" en Villa San Anto… y otro en la plaza Barrientos … Achachicala. El informe polic… dijo que no se registraron da… materiales ni personales.

…rogada por tres meses deuda …iviana de $US 180 millones

…2 (EFE).- …onales han …mientos de …illones de …LIVIA con … el diario …ce". …tor público …e debería …asado 5 de … un plazo …a hasta el …plazamiento …efinaciación de los 172 millones de deuda externa que en agosto passado BOLIVIA se comprometió a hacer efectivo el 5 de enero de 1981.

"The Journal of Commerc", dijo que este nuevo aplazamiento de la deuda fue firmado "calladamente" entre el Presidente del Banco Central de BOLIVIA, Marcelo Montero, y los bancos acreedores el pasado 30 de diciembre.

La refinanciación de la deuda fue otorgada por los bancos acreedores "pese", al congelamiento de la facilidad por 85 millones de dólares del Fondo Monetario Internacional bajo la modalidad de "stand by" que esa institución había otorgado a BOLIVIA, señaló el diario económico.

Normalmente los bancos comerciales privados condicionan su asistencia financiera a los países del Tercer Mundo, si éstos se someten a las condiciones que el "FMI" establece en sus programas de estabilización económica.

En el caso de BOLIVIA esta condición no se respetó ya que el "FMI" congeló el crédito "stand by" luego de que una comisión de la institución visitara el país en diciembre pasado y determinara que la administración del General Luis García Meza no había alcanzado los objetivos de estabilización económica a los que se había comprometido con la institución.

Aunque el "FMI" congeló los últimos 13 millones de dólares del crédito "stand by" por 85 millones que la institución había acordado con el gobierno de la Presidenta Lidia Gueiler - derrocada por García Meza en julio pasado- es probable que el Fondo reinicie su asistencia económica a BOLIVIA una vez que el presidente electo Ronald Reagan asuma el poder en los Estados Unidos, dice el diario.

Según "conversaciones informales" mantenidas en LA PAZ entre las autoridades bolivianas y los funcionarios del "FMI" es posible que BOLIVIA consiga un crédito de "ajuste estructural" por 500 millones de dólares para ser utilizados en el término de tres años, señaló el diario.

Este crédito sería respaldado por un programa de recuperación económica que incluiría entre sus objetivos la reducción del actual déficit de la balanza de pagos de BOLIVIA y la aceleración de la tasa de crecimiento del producto bruto interno más allá del 5 por ciento anual, según fuentes financieras de Washington.

El diario indicó que se da por cierto que García Meza comenzará sus contactos oficiales para el logro del crédito de "ajuste estructural" una vez que Reagan se instale en la Casa Blanca "en la esperanza de mejorar las relaciones bilaterales que a la vez hagan mejorar las de BOLIVIA con otros países".

El diario económico, señala, sin embargo,que no hay indicios que la próxima administración Reagan introduzca cambios radicales en las relaciones de Estados Unidos con BOLIVIA.

…k se atribuyen nuevos …n la guerra del Golfo

…-- Irán dijo …ntraataque …y hasta la …oyadas por …s, en una …ón para …portantes …las colinas …con la capi…d.

…ak dijo que …las alturas … Ilam fue … dejó fir…rol iraqués …colinas de …aníes que …teras del … que con…

… una veri…iente de … dos afir…das en la …viaje que … sueco, Olf …rzo por en…e paz por …rio General …idas, Kurt …

…er Ministro …ya visitó la …ersico en noviembre pasado, tratará de negociar una tregua, así como la partida de 70 navíos comerciales de banderas extranjeras atrapados en el estuario de Shatt-Al-Arab, desde el estallido de las hostilidades hace 113 días, según dijo el portavoz de la ONU Rudolf Stajduhar.

La doble misión de Palme coincide con los esfuerzos de naciones islámicas por reunir el 25 de enero en Arabia Saudita una conferencia cumbre panislámica, que tratará una nueva iniciativa para la paz entre Irán e Irak.

El Presidente paquistano Mohammed Zia Ul-Haq encabeza el esfuerzo islámico. Tras una visita de dos días a Kuwait, se dirigió a Turquía, en la segunda etapa de una gira que también lo llevará a Bahrein, Katar y Oman.

Entretanto, el Primer Ministro iraní, Moammad Ali Rajai reiteró hoy que el Presidente Abolhassan Bani-Sadr asistirá a la reunión cimera en Arabia Saudita para conversar sobre la finalización de la guerra, sólo si no participa su colega iraqués, Saddam Hussein.

Fue rechazada ofensiva de guerrilleros en El Salvador

Más de 300 muertos dejó la lucha de los últimos días

SAN SALVADOR, 12 (AP).- Una fuente militar informó hoy que 25 efectivos del Ejéircito y 300 guerrilleros murieron en los combates de las últimas 24 horas, en tanto que tres corresponsales extranjeros resultaron heridos al estallar una mina cuando se dirigían en automóvil a una zona de enfrentamientos.

Los periodistas heridos fueron identificados como John Hogland, de la revista norteamericana "Newsweek", Susan Meiselas, de la revista "Time" y el sudafricano Ian Mates, que trabajaba para un servicio informativo de televisión con sede en Londres. Este último fue internado en estado grave en un hospital.

Desde el sábado, los guerrilleros izquierdistas realizan lo que han calificado de "ofensiva final" contra el gobierno. Pero las autoridades sostienen que controlan la situación y que han capturado arsenales que son "casi la mitad del armamento que supuestamente tenían en su poder las guerrillas izquierdistas".

La fuente militar, que pidió no ser identificada, dijo sin embargo que aún se combate con mucha violencia en varios lugares del país.

En su informe, la fuente dijo que en la población de cinquera, a unos 76 kilómetros al oeste de la capital, la guarnición militar era atacada desde temprano, pero dijo que la situación no es alarmante.

"Ya hemos enviado refuerzos y municiones", dijo

También informó que anoche fue desmantelado un plan de ataque contra la Primera Brigada de Infantería en el Cuartel de San Carlos, las tropas, dijo la fuente, decomisaron grandes cantidades de armamento que iba a ser utilizado en esa acción.

Unas 200 granadas chinas, fusiles FAL y G-3 , así como abundante material para la fabricación de bombas y minas, fue mostrado a los periodistas en el cuartel de San Carlos.

Los grupos izquierdistas, por su parte, sostienen que han tenido triunfos militares en por lo menos tres importantes poblaciones del país: Santa Ana, la segunda ciudad, San Vicente y Chalaltenango.

"Los periodistas no deben preguntar si estas noticias son ciertas o falsas", dijo un vocero izquierdista. "Nosotros les pedimos que vayan a esos lugares y digan al mundo cual es la verdad".

La Dirección Revolucionaria Unificada (DRU) que coordina la acción de todas las guerrillas del país, pidió al pueblo que apoye la lucha del Frente Farabundo Martí para la Liberación Nacional (FMLN) que "realiza las batallas decisivas para la toma del poder".

El FMLN hizo un llamamiento a una huelga general a partir de hoy para respaldar sus acciones militares pero aparentemente no fue escuchado y las actividades comerciales se desarrollaron sin alteraciones .

Entretanto, el Presidente de la Junta de Gobierno, José Napoleón Duarte, visitó los principales cuarteles del país atacados por las guerrillas.

"El gobierno y el pueblo están satisfechos y honrados de ustedes por la forma valiente en que han defendido estos días la soberanía nacional" , dijo Duarte en una arenga a los soldados. "Ustedes pueden confiar en que el pueblo sabrá reconocer sus esfuerzos para evitar que los extremistas se apoderen del país".

El Director de la Guardia Nacional , Coronel Carlos Eugenio Vides Casanova, que fue nombrado jefe de la plaza de San Salvador durante la actual emergencia, dijo a sus tropas que "la Fuerza armada no va a permitir que el país caiga en manos extremistas.

Irán resolvería problema de los rehenes hasta el próximo viernes

TEHERAN, 12 (LATIN-REUTER).- - El gobierno iraní solicitó hoy al Parlamento la urgente aprobación de una legislación que aparentemente otorgaría a los Ministros todo el poder necesario para alcanzar un acuerdo con Washington sobre la cuestión de los 52 rehenes.

Al presentar los dos proyectos al Najlis, (Parlamento), el Ministro de Asuntos Ejecutivos, Behzad Nabavi, advirtió a los miembros que el próximo 16 de enero vencería el plazo no oficial para que Irán tome una decisión sobre los cautivos si quiere resolver la disputa antes de que el Presidente Estadounidense, Jimmy Carter cese en sus funciones.

El Majlis realizó una sesión secreta, aparentemente para discutir los proyectos, pero Nabavi dijo que mañana continuarían los debates en sesión abierta, antes de realizar votaciones separadas obre los dos planes.

Los proyectos en si, por más que fuesen aprobados, no parecerían capaces de eliminar las diferencias entre Washington y Teherán, no obstante, podrían despejar el camino del gobierno iraní para llegar a un acuerdo con los Estados Unidos sobre los principales puntos del conflicto.

La administración entrante del Presidente Ronald Reagan asumirá sus funciones el 20 de enero.

El vocero del Majlis predijo hoy que ambos proyectos serían aprobados mañana.

"No existe nada en ellos q… no pueda aprobarse", dijo … Ayatollah Hashemi Rafsanja… portavoz del Parlamento en … conferencia de prensa sema…

Agregó que el gobier… discutió la última propues… estadounidense sobre la cu… tión de los rehenes con el líd… revolucionario iraní, el Ay… tollah Ruhollah Khomeini, y q… posteriormente anunciaría … respuesta.

Al preguntarsele si l… rehenes podrían ser liberad… para el viernes, Rafsanja… respondió: "No pue… asegurarlo. Si los Estados U… dos aceptan nuestros derech… para esa fecha, podrían ser … berados".

(Pasa a la página 1…

RETORNO A WASHINGTON.- Plains, Georgia, 12 (AP).- El Presidente Carter y su esposa saludan cerca de su casa cuando caminaban hacia el helicóptero que los llevaría al avión Fuerza Aérea Uno, para su viaje de regreso a Washington. Carter pasó cuatro días en Plains arreglando su oficina para después de que salga de la Casa Blanca (Radiofoto AP).

…derogado el depósito …o para importaciones

…o derogó ayer, mediante …38 el régimen del depósito …a en el país desde 1975 ar…, si bien "tuvo en su opor… importante de absorción de …tante del medio circulante" …" se hace innecesaria su …

…revio, aprobado durante el …ral Hugo Banzer, establecía …rivado debía entregar al … Bolivia el 25 por ciento del …rcaderías que importaba … operación en el exterior. …osición señala:

…REMO Nº 17938

…O:

…te Decreto Supremo Nº …ubre de 1975 , se establece …poral, un Depósito Previo …portaciones que se realizan …vado, con excepción a las …el régimen de la Ley de …del sector minero, deter…s depósitos constituirán un encaje legal del 100% disposición posteriormente reglamentada por Decreto Supremo Nº 12984 de 22 de octubre de 1975.

Que el comportamiento en la aplicación de este régimen tuvo en su oportunidad un papel importante de absorción de la emisión y limitante del medio circulante, pero en la actual circunstancia se hace innecesaria su aplicación.

EN CONSEJO DE MINISTROS

DECRETA:

ARTICULO 1º.- Se derogan los Decretos Supremos Nos. 12929 y 12984 de 3 y 22 de octubre de 1975 y disposiciones conexas, referidos al régimen del Depósito Previo a la importación de mercaderías.

ARTICULO 2º.- La devolución de los depósitos ya efectuados, se realizará al vencimiento respectivo.

El señor Ministro de Estado en el Despacho de Finanzas, queda encargado de la ejecución y cumplimiento del presente Decreto Supremo.

Es dado en el Palacio de Gobierno de la ciudad de La Paz, a los doce días del mes de enero de mil novecientos ochenta y un años.

Universidad y Corporación del Beni acordaron labor conjunta

TRINIDAD, 12 (PRESENCIA).- A iniciativa de la casa superior de estudios de aquí se ha establecido un acuerdo de intereses con la Corporación de Desarrollo del Beni, para conformar una comisión interinstitucional que concentre y coordine esfuerzos para la investigación y explotación de los centros y empresas que existen en ambas entidades, dentro de la responsabilidad de programar, planificar y promocionar los rcursos naurales y humanos de la región.

En primera instancia, han sido designados Ricardo Sittyc Ortiz, Elmer Jordán y Marcial Arteaga, por parte de la Universidad beniana, y Julio Guzmán, Miguel Angel Villavicencio y Jesús Dávalos, por parte de CODEBENI, profesionales que han de reunirse para analizar y formar un centro departamental de informática, en base a los equipos que tiene la casa superior de estudios; enfocar la investigación agropecuaria, sobre la infraestructura de la Granja Experimental de San Carlitos y las estancias ganaderas con las que aportarán ambas entidades.

Se tiene en miras la explotación de una empresa editora, para lo cual se aprovechará de algunos implementos off-set dentro del estudio de factibilidad que ha de realizar una consultora, en los próximos días.

Explicó el Dr. Adalid Tejada que se ha de buscar, en forma conjunta, la creación de un centro de investigación y enseñanza en la ciudad de Riberalta, relacionado y acorde con el Plan Nacional de la Goma y la Castaña.

En esta actividad se busca, por otro lado, la coordinación de algunos proyectos que, además de cumplir con los objetivos fundamentales de los planes operativos que cada una tiene, se unan en los alcances de los requerimientos de promoción de la pecuaria, la agricultura y aprovechamiento de los recursos naturales, donde una interviene como realizadora y la segunda como formadora del plantel de profesionales.

El Plan de la Goma y la Castaña exige y exigirá cada vez más profesionales a nivel medio, para cumplir con los requerimientos de su explotación, por lo cual se debe aunar medios para evitar premuras posteriores en la solución de este y otros problemas que son emergentes de un proyecto de vastos alcances como es el que se ha propuesto con el cultivo de la goma.

Cochabamba: Prefecto advierte que mantendrá orden público

COCHABAMBA, 12 (PRESENCIA).- Los trabajadores de la fábrica de calzados "MANACO" decretaron paro de 48 horas y realizaron una manifestación pública de protesta en contra de las medidas económicas dictadas por el gobierno que preside el Gral. Luis García Meza.

En conocimiento de esa determinación laboral, el prefecto del departamento, Tcnl. Juan Vera Antezana, calificó ese paro de "actitud política y subversiva", ya que, cerrando toda posibilidad de diálogo, se trata con "fines políticos" de alterar las actividades normales de ese sector industrial, con grave perjuicio para la economía de la misma y del Departamento.

Agregó el Prefecto que su autoridad era inflexible y que no permitirá la alteración del orden y paz pública.

Según la misma autoridad, la actitud de los trabajadores de la MANACO, vendría a ser "un desconocimiento a la política de reordenamiento económico que desea aplicar la junta militar en beneficio del país y para salir de la actual crisis económica financiera en que se debate la nación".

Añadió que el bloqueo de caminos y calles que se propusieron los obreros de dicha fábrica de Quillacollo no surtió los efectos deseados.

CARESTIA DE PAN

La población de Cochabamba amaneció hoy ante una escasez de pan y otros artículos de primera necesidad, debido a que los panificadores no elaboraron el pan de batalla, esperando, seguramente, alguna disposición especial para proseguir con su trabajo.

Se dijo que si "se conseguía el pan de batalla era al precio de dos pesos la unidad", lo que demuestra la elevación arbitraria del producto. Las autoridades dijeron haberse movilizado para poner freno a esa especulación.

Por otro lado, se observó, según la opinión de las amas de casa, que artículos de primera necesidad, como la carne, el aceite, azúcar y otros productos también escasearon, debido al ocultamiento y especulación en los precios de venta, por encima de los fijados por las autoridades de Industria y Comercio.

Las autoridades locales, especialmente la Prefectura del Departamento, ha hecho un llamado a los comerciantes y vendedoras de artículos de primera necesidad para que se rijan en la venta de esos productos por los precios fijados por las autoridades.

Al mismo tiempo, hicieron una severa advertencia a las personas que especulen con el hambre del pueblo, ya que serían drásticamente castigadas.

Se dijo que, desde mañana, se adoptarán las medidas más enérgicas contra todo comerciante que especule con los precios o proceda al ocultamiento de los artículos de primera necesidad.

Por su parte, las autoridades de COBOCE hicieron conocer que desde el miércoles próximo venderán su producto en el precio fijado por el gobierno, de acuerdo a sus decretos económicos.

Subprefectos y alcaldes se reunen en Cochabamba

COCHABAMBA, 12 (PRESENCIA).- En una sencilla ceremonia, se inauguró hoy, en esta capital, la reunión de sub prefectos y alcaldes de las 14 provincias del departamento.

En la oportunidad, el Prefecto del departamento, Tcnl. Juan Vera Antezana, que estuvo acompañado de Mario Benavides, Alcalde Municipal, al explicar los alcances de la reunión, indicó los objetivos de la misma y la necesidad de tomar acuerdos para desarrollar una labor más estrecha y coordinar entre dichas autoridades y la Prefectura departamental.

Al mismo tiempo, hizo hincapié en la necesidad de hacer cumplir las últimas disposiciones gubernamentales, en lo que se refiere a los precios de algunos artículos y servicios. En la oportunidad, el Prefecto recomendó, en forma especial, a las autoridades provinciales, en el nivel prefectural y alcaldías, la urgencia de velar por el fiel cumplimiento de dichas medidas, ejerciendo el respectivo control, para evitar cualquier tipo de especulación aumento indebido de los precios oficiales en vigencia.

Los asistentes a la reunión de subprefectos y alcaldes recibieron posteriormente información amplia sobre aspectos ejecutivos y técnicos de la Prefectura, Alcaldía DIRME, CORDECO, Guardia de Seguridad Pública y DID.

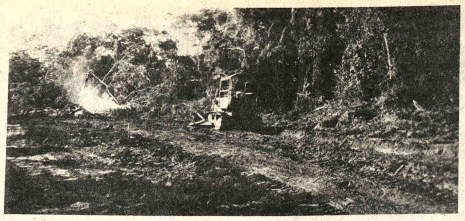

Cerca de 16.000 personas visitaron Casa de Moneda

POTOSI, 12 (PRESENCIA).- De acuerdo a la información proporcionada por el Director del Museo de la Casa de la Moneda de esta ciudad, 16.916 personas, entre extranjeras y nacionales, visitaron dicho Museo durante 1980.

El número - según se dijo - supera al registrado el año 1979, pese a que la situación política y otros factores conspiraron contra la llegada habitual de turistas, interesados en conocer el patrimonio cultural que encierra Potosí.

Se indicó que los visitantes extranjeros sumaron a 4.444, constituyéndose en un 26.27 por ciento del total.

Los bolivianos fueron 12.472 que hacen un 73.73 por ciento.

"Entre los turistas del exterior figuran ciudadanos de los cinco continentes, primando en Europa los suizos, alemanes y rusos, en Asia los japoneses; en América los brasileños y argentinos", afirmó Luis Alfonso Fernández.

Destacó la presencia de sudafricanos y de neozelandeses que, en considerable número cer la Casa de Moneda. De otro lado, anticipó la apertura organizada de la sala de etnografía, contándose para ello con datos inherentes al tema y varias reliquias sobre el particular.

National
ARTEFACTOS PARA EL HOGAR DE FAMA MUNDIAL

Autoridades anuncian de control de precios:

COCHABAMBA, 12 (PRESENCIA).- Las autoridades municipales hicieron conocer planes para un amplio operativo que abarcará mercados y tiendas de abarroes, con el propósito de evitar la ocultación y controlar el precio establecido por las autoridades.

El Intendente Municipal dijo que se realizará una intensa labor y que no se permitirá la especulación por parte de comerciantes y quienes sean sorprendidos atentando contra la economía del pueblo serán drásticamente sancionados. No se tolerará, en absoluto, dijo, algún atentado contra la economía de la población y que, precisamente, se necesitaba la cooperación de las amas de casa, a fin de que denuncien todo intento de especulación.

El capitán Armando Dávila del Barco, manifestó que se había planificado el control, y que se había efectuado un estudio de cotización de los artículos de primera necesidad, por libras y kilos, los precios serán dados a conocer por radio y prensa.

ELIMINACION DE CANES

Las autoridades comunales están preocupadas por la existencia de canes vagabundos los que constituyen un peligro para la población, sobre todo infantil. Para evitar esta proliferación, se ha planificado otro operativo, juntamente con funcionarios de epidemiología Unidad Sanitaria y policía urbana, para la eliminación de canes. Se dijo que se contaba con una adecuada cantidad de productos químicos para cumplir este cometido y que no se permitirá reclamo alguno de propietarios que hayan descuidado sus obligaciones.

Se considera que la preocupación de la policía urbana es plausible, por cuanto se presentaron muchas quejas de ataques de canes que, en algunos casos, no estaban

CAMINO DE PENETRACION.- La Corporación de Desarrollo del Beni (CODEBENI) y el Programa Mundial de Alimentos (PMA) cumplen, en labor coordinada una interesante e importante acción de apertura de caminos vecinales en aquel distrito, que es uno de los de menor integración vial interna y con el resto del país. Los difíciles trabajos de desmonte, para la apertura de caminos de acceso, se realizan ante la complacencia de los lugareños, quienes cooperan de una u otra forma a la concreción de dichos programas. La Corporación de Desarrollo del Beni ha anunciado su propósito de redoblar esfuerzos para que el programa vial de su distrito sea acelerado al máximo posible y, de esa manera, brindar mayores posibilidades sociales y económicas a las poblaciones rurales, principalmente.

IMPORTANTE EMPRESA

Requiere los servicios de un Secretario (A)

con experiencia.

Enviar antecedentes y pretensiones de

sueldo a la Casilla Nº. 437 La Paz, Bolivia,

Hasta el día 15 de enero de 1981.

COLEGIO "AMOR DE DIO

ROL DE INSCRIPCI

DIA JUEVES 15: 4tos. Medios. 1ros. Inter
DIA VIERNES 16: 3ros. Medios. 2dos. In
DIA LUNES 19: 2dos Medios. 3ros. Inter.
DIA MARTES 20: 1ros. Medios. 4tos. Bá
DIA MIERCOLES 21: Pre-Básicos (Kin
HORARIO DE ATENCION: De 8.00 a 1
NOTA: Deben presentar certificac
seco y Libreta Escolar de 1980.
Fuera de las fechas señaladas, no
LA DIRECC

Laboratorios

LABORATORIOS DE ANALISIS CLINICOS "ROUX"
Dr. RUBEN TEJADA ANDRADE
Análisis de: Sangre en general, bioquimica, orinas, heces. L.C.R. jugos gástricos y duodenal, pruebas de embarazo parasitológicos y bacteriológicos.
Dirección: Edif. MARISCAL DE ZEPITA. Av. Mariscal Santa Cruz Nº. 861, Esq. Pasaje peatonal Bloque "A", 2do. piso, Of. 201.
(Entre plazas San Francisco y Pérez Velasco)
Telfs.: Lab. 324528. Dom. 321122. Cas. 2665.

CONTADORES

ES-CO-GE
ESTUDIO DE CONTABILIDAD
Figueroa 773 Of. 31 tel. 368387.
Faccionamos Balances en General, consultas trámites y presentación de formularios 135-R 77R a la Renta.

médicos

CENTRO DE DIAGNOSTICO MEDICO AVENIDA ARCE 2316.
TELEFONO 354614. ATENCION LUNES A VIERNES

Dr. JOSE ALVAREZ ANZOATEGUI
Cardiología
Especialización - Argentina. Brasil
17 a 21 horas

Dr. HUGO MORATO VALDA
Cirugía General - Cirugía Digestiva
Especialización Argentina
17 a 20 horas

Dr. GASTON SCHMIDT TORREZ
Cirugía General - Cirugía Digestiva
Especialización Chile
16 a 18 horas

Dr. YECID ANDRADE AGRAMONT
Cirugía Plástica Estética Quemados
Especialización España.
16 a 19 horas

Dr. JORGE GONZALEZ DAVILA
Neurocirugía Neurología
Especialización Francia, Peru.
17 a 20 horas

Dr. GILBERTO ROJAS FOPPIANO
Neurocirugía Neurología
Especialización Gran Bretaña.
19 a 21 horas

Dr. J. ARMANDO PEREZ CUETO
Medicina General
Especialización Inglaterra
18 a 20 horas.

Dr. JORGE BELTRAN CARVALLO
Traumatología Ortopedia
Especialización México
17 a 19 horas

Dr. MARIO HERVAS LANDIVAR
Odontología
Prótesis Cirugía operatoria.
15 a 19 horas.

Dr. RAFAEL ORIHUELA NICOLAU
Cirujano Urólogo
Especialización Hospital Saint Joseph y Clinica Médico Quirúrgica de la Forte de Choisy Paris. Afecciones de próstata, riñones, vejiga, genitales, enfermedades venéreas, etc., Av. Arce, Edificio Montevideo 2º. piso, Hrs. 18.15 a 20.

Dr. N. ORIHUELA MONTERO
Cirujano Urólogo
Enfermedades génito-urinarias. Riñones, vejiga, próstata, uretra, etc. Edificio Montevideo 2º. piso (Arce esq. Montevideo) de 3 a 6. T. 326183.

PROFESIONALES

Dr. OSCAR SANDOVAL MORON
Pediatra Neonatólogo
Estudios Especialización Docencia: México.
Potosi 1285 esquina Colón (Edif. Tobia), 4º. piso: Oficina 412. Tel. 360837.
Diariamente: 17- 20 horas.
Urgencias: 375762 (domicilio) Buscamovil 810136 - 810138.

Dr. ALBERTO GUMIEL
Médico
Especialización EE.UU., Venéreas, Riñones, Vejiga, Próstata, Transtornos sexuales, Consultorio: Edificio "Libertad" 1º piso, Oficina 108 Jenaro Sanjinés 423. Teléfonos: 324063, 326921. Hs. 17.00-20.

Dra. SONIA OCAMPO PEÑARANDA
Ginecología Obstetricia
Brasil — México
Enfermedades de señoras: ESTERILIDAD. Transtornos menopausia. PREVENCION CANCER UTERINO Y MAMARIO PRENATAL, CONTROL DE PARTO CON ULTRASONIDO. PLANIFICACION FAMILIAR. Consultorio: Ayacucho 208. Primer Piso. Horas 14 - 19. RESERVAR HORA 325459 – 320062.

HOSPITAL "ROJAS MEJIA"
Con la más actualizada tecnología médico-quirúrgica. Cirugia Cardiovascular y Toraxica, Hemodialisis (riñón artificial) todas las especialidades y servicios auxiliares de diagnóstico y tratamiento. Terapia Intensiva.
Parque Mariscal Santa Cruz-Este, La Chimba, Telf. 41979. Casilla Postal 2023 - Cochabamba.

Dr. ALFREDO RAMIREZ TORRICO
Cirujano - Urólogo
Especialización Universidad de Chile, Cirugia, enfermedades de riñones, vejiga, próstata, genitales, infertilidad, venéreas, etc.
Avenida Camacho 1377. Teléfonos: 357219 — 364817.
Consultas horas 14 a 19, sábados 10 - 12.

Dr. RENE COLOMA RECTOR
Médico Cirujano General
Estudios de especialización en Inglaterra, Cirugia de abdómen (vesicula, ulceras, apéndice), hernias, várices y otros.
Consultorio Edif. Alborada, Juan de la Riva, Esq. Loayza 12º. piso. Of. 1203 horas 18 a 20. Teléfono Consultorio 329125. Teléfono domicilio 374893.

Dr. SIMON PALACIOS
Médico de Quemados
Tratamiento del gran quemado, cirugia plástica y cosmética, cara, manos, abdomen, corrección de cicatrices, malformaciones.
Mercado Nº. 996 esq. Yanacocha. Telf. 363968. Horario 14 a 18.

Doctor ANGEL BALLIVIAN Y MEDINA
ODONTOLOGO
Comunica a su distinguida clientela, que por motivo de viaje, no atenderá hasta el 17 de enero próximo.
La Paz, diciembre 1980.

Dr. RAUL DURAN TORRICO
Medicina Interna
UBMSA CNSS
Enfermedades: Renales, Cardiovasculares, Broncopulmonares, Gastrointestinales, Hepáticas, Reumáticas.
Consultorio: Edificio Colón. Oficina 804. Colón—Mercado. Hs. 17.30 - 20.30. Telf. 353641. Domicilio 354439.

Dr. GUILLERMO SUAREZ TEJADA
Cirujano Urólogo
Cirugia y enfermedades de riñones, vejiga, próstata genitales, venéreas, etc., transtornos urogenitales, de la infancia.
Consultorio: Mercado 996, Esq. Yanacocha 1er. piso. Horas 18 a 20 p.m. Tel. Consultorio 363968. Dom. 784520.

Dr. FREDDY OROPEZA PEREYRA
Internista Gineco Obstetra
Control Prenatal - Transtornos de la nutrición y crecimiento fetal. Parto sin dolor. Cirugia Obstétrica.
Comunica a sus pacientes privados y en tratamiento de COSSMIL que a partir de Enero 14 atenderá en el Horario de 10 a 12:30 y 14 a 17 en policonsultorio Alameda. Reservar Hora al 36-66-57.
Emergencias al 810136. Buscamóvil.

"POLICONSULTORIO ALAMEDA"
MEDICOS ESPECIALISTAS
EDIFICIO ALAMEDA (PRADO)
PLANTA BAJA OFICINA 11
TELEFONO Nº. 366657

Dr. GERARDO ANTEZANA ALVESTEGUI
Enfermedades del Corazón
Especialista en enfermedades de la Altura; Cardiopatias Congénitas, adquiridas, Diagnóstico—tratamiento de enfermedad de Chagas. Electrocardiograma. Esfuerzo.
Especialidad: Francia, México
Teléfonos: 366657—784128.

Dr. FELIX DELGADO MERCADO
Internista Gastroenterología
Endoscopía Digestiva
Especialización: Buenos Aires - Argentina.
Enfermedades Aparato Digestivo-Esófago. Estómago-Intestinos-Hígado-Vesicula-Páncreas-Nutrición.
Gastroduodenoscopia Colonoscopía
Consultas: 17—20. Teléfonos: Consultorio 366657. Domicilio 312371.

Dr. ALEXIS PRIETO MURILLO
Urólogo
Riñones-Vejiga-Próstata-Genitales.
Consultas 2—5. Teléfono Domicilio 342783.

Dr. RUBEN ILLANES PATZI
Traumatología
Rehabilitación - Fisioterapia
Fracturas-Luxaciones-Reumatismos- Deformidades osteoesqueléticas-Enfermedades: Articulares. Musculares. Paraliticas. Niños—Adultos.
Lunes a viernes, Horas 16-19. Emergencias 366657—373542.

Dr. JAVIER PABON ALIAGA
Gastroenterólogo
Tokio - Japón
Enfermedades del Estómago, Intestino, Hígado, Vesicula, Páncreas, Gastritis, Ulcera Gastroduodenal, Diarrea, Estreñimiento, Parásitos, Endoscopia Digestiva.
Consultorio 366657. Domicilio 340603. Atención 17—20.

Dr. ADOLFO VALENCIA ZAPATA
Neumólogo
Especialización: México.
Enfermedades Broncopulmonares. Insuficiencia Respiratoria.
Teléfonos: Consultorio 366657. Domicilio 355827.

Dr. EDGAR LEDEZMA GALVEZ
Cirujano General
Especialización completa Hospital "José Joaquin Aguirre" Universidad de CHILE (SANTIAGO).
Tratamiento Médico Quirúrgico; Hernia Hiatal, Reflujo Gastroesofágico - Cáncer Esofago, Estómago, Colon, Ulcera Gastroduodenal - Hígado - Vesicula Biliar - Páncreas - Intestino - Cirugia Bocio - Mama - Várices - Hernias.
Atención 17 - 20 horas, teléfono Consultorio 366657. Domicilio 358383.

Dr. GUILLERMO ROSSELL VIGNEAUX
Ginecología Obstetricia
Especialización: MEXICO
Atención: 17 - 20 horas.
Teléfonos Consultorio 366657. Domicilio 378420.

Dr. JORGE RIOS ARAMAYO
Pediatra Neonatólogo
Especialización: CORDOBA ARGENTINA
Consultas: NUEVO HORARIO
Lunes - Sábado 11 - 12
Lunes - Viernes 2 - 8.
Consultorio 366657 Domicilio 355296. Urgencias Buscamóvil 810136-38.

POLICONSULTORIO ALAMEDA
EDIFICIO ALAMEDA (PRADO)

Dra. RUTH MALDONADO BALLON
Médica - Cirujano
Ginecología - Obstetricia
Flujos vaginales anormales. Hemorragias.
Tumores mamarios. Esterilidad conyugal.
Planificación familiar. Menopausia.
Examen Prematrimonial. Prenatal Parto.
Orientación sexual de la pareja.
Consultorio: Plaza Venezuela. Edificio Herrmann, piso 17. Tardes: 13.30 a 19.30.
Teléfono 350040. Reservar Hora.

Profesor LEM KEMI
Parasicólogo
Controla su mente y lo orienta hacia un futuro mejor
Consultas de: Lunes a Sábado de 9 a 19 horas.
Potosi 1285 - cuarto piso - Oficina 409 - T. E. 350913.

PRESENCIA

...ector: Huáscar Cajías K.
...Director Gerente: Armando Mariaca V.
...e de Redacción: Mario Maldonado V.

Golpe al contrabando

Uno de los problemas mayores de que ...ece la economía boliviana, desde hace años, ...l del contrabando. El atenta contra la indus- ... nacional mediante una competencia des- ...; se coloca en injusta ventaja frente al ...ercio que cumple con la ley; pone en peligro ...uente de trabajo de muchos obreros na- ...ales, merma los ingresos del fisco, etc. etc. ... que agregar algo de suma importancia: el ...ecto de la moral pública, ya que el con- ...ando se asienta casi siempre sobre el sobor- ... de modo que la corrupción es una de sus ...secuencias poco menos que inevitable y ...ructora.

Las medidas preventivas y represivas han ...do, hasta ahora, una eficacia limitada. No se ... podido controlar debidamente los lugares ...ingreso; la represión no es continua y no ...le obtener grandes frutos; funcionan pú- ...amente mercados negros que, si bien no ...mpre expenden mercadería importada de ...trabando, son lugares donde éste llega a su ...pa final —la adquisición por el consumidor— ... mayores dificultades; inclusive sin el pago ... impuestos internos, como el de las ventas, ... productos que, a veces, tienen precios altos.

Ahora, existe ya una medida de amplios ...ances que constituirá, según creemos, uno ...los mejores medios para luchar contra las ...ortaciones ilegales. Nos referimos a la ...ja de aranceles, para varios rubros en que ...comenzaban a funcionar inclusive mercados ...ros especializados. Los contrabandistas ...ran allí donde hay ganancias elevadas, fá- ...s y rápidas como las originadas por las de- ...encias de control y los altos aranceles. A- ...a, el contrabando tropezará con dificultades.

Es un hecho que las grandes casas comer- ...es no suelen vender sino a sus agentes au- ...zados. Los contrabandistas tienen que com- ...r, por eso, de intermediarios; a veces, de ...dedores al detalle, lo cual significa que ...an más por el artículo. Es frecuente que ...gan que viajar personalmente para realizar ...comercio, ya que les es difícil operar a través ...entidades, como puede hacerlo el comercio ...al; no es raro tampoco que tengan que ...lizar el transporte por medios que son más ...os que los usuales; por ejemplo, pagando ...fas de equipaje; además, tienen que pagar ...ornos y realizar operaciones ocultas que ...onen gastos especiales. Todo ello, sin embar- ... puede ser sobrellevado cuando los aranceles ...tan altos que, de cualquier modo, el comer- ... legal concluye siempre en inferioridad de ...diciones.

Las consecuencias de las medidas que ...ientamos han de verse dentro de poco ...emos que no en seguida, pues existe mer- ...ería que ha sido importada con los aranceles ...eriores elevados).

Una de las razones que se ha dado frecuen- ...mente para inclusive tolerar algunas ac- ...ividades ligadas con el contrabando, consiste ...n decir que mucha gente corrientemente de ...uy modesta situación económica, tiene que ...edicarse a estas tareas porque no halla trabajo ...enamente legal. En efecto, existen millares de ...rsonas que, siquiera en parte, expenden ar- ...ulos contrabandeados. Sin embargo, hay que ...otar que no habrá, ahora, tal perjuicio: tam- ...n tales personas pueden comprar artículos ...cionales o legalmente importados, a los dis- ...buidores y venderlos a precio menor que el ...riente, ya que no tienen que hacer los gastos ...e enfrentan los comerciantes instalados en ...acenes, cuyos propietarios tienen que pagar ...ldos y salarios, así como impuestos sobre ...nsferencias y personales que, casi como ...la, no afectan a los pequeños comerciantes.

Las cooperativas deben quedar fuera del Código de Comercio

Por: Alfredo Aguirre Bellido

Se publica en las columnas del prestigioso diario "PRESENCIA", una recomendación del Seminario Nacional sobre la Pequeña y Mediana Empresa en Relación con los Procesos de Desarrollo e Integración, que recientemente se efectuó en la ciudad de La Paz, bajo los auspicios de la Fundación Konrad Adenauer.

A primera vista, parece que esta recomendación, es sencilla e inocente, pero no es así; puntualizaré las razones.

1°.- Las empresas cooperativas no son de lucro; son sociedades de servicio, empresas sociales, antes que económicas.

2°.- Tienen un trato especial por parte del Estado y están protegidas por la Ley General de Sociedades Cooperativas del 13 de septiembre de 1958, que actualmente está vigente.

3°.- Las cooperativas tienen sus propios principios reconocidos universalmente, su doctrina, su filosofía y su técnica; por estos antecedentes, precisamente, son equidistante de la empresa privada y la empresa estatal.

4°.- El actual Gobierno, mediante Decreto Supremo N°. 17682 de fecha 7 de octubre de 1980, en su Artículo primero dice: "Reconoce la vigencia del sistema cooperativo en el país, debiendo procederse a su reordenamiento técnico-administrativo, de acuerdo a la legislación cooperativa". Dice el mismo Decreto Supremo en su parte considerativa: "Que el Gobierno de Reconstrucción Nacional reconoce la vigencia del Sistema Cooperativo, por constituir uno de los mayores instrumentos para el desarrollo económico-social del país, que por su naturaleza permite la participación de sectores mayoritarios de la población del área rural y urbana".

Aun más, el señor Presidente de la República, General Luis García Meza, en su Mensaje a la Nación del 1°. de enero del presente año, reitera lo siguiente: "Mediante decreto, el gobierno reconoció la vigencia del Sistema Cooperativo porque la prestación de un tratamiento profesional al cooperativismo agropecuario requiere desplazar técnicos a toda el área rural; impone además fortalecer al Instituto Nacional de Cooperativas para enfrentar a quienes pretenden desvirtuar la doctrina y filosofía cooperativista, introduciendo esquemas ajenos a la realidad nacional".

Como ninguna otra sociedad ni estructura social-económica y política, el Cooperativismo eleva la dignidad humana; primero es el hombre, que es obra maestra de Dios; el dinero jamás puede ni debe convertir al hombre en un instrumento o esclavo. El dinero debe estar en función del hombre, y no el hombre en función del dinero. Hay que desencadenar al hombre de la esclavitud.

El Cooperativismo es un sistema socio-económico, que tiene su base en la acción conjunta y combinada de las sociedades cooperativas de todos los tipos y grados. Trata de elevar al hombre a condiciones más humanas, mediante la aplicación de la doctrina y métodos cooperativos establecidos inicialmente por los Pioneros de Rochdale.

Sobre el particular, será conveniente que hagan conocer su criterio las organizaciones cooperativas, fundamentalmente las federaciones nacionales.

Por estas razones las cooperativas no deben incorporarse al Código Nacional de Comercio, con el mismo tratamiento que se concede a las empresas de lucro, cuyo único objetivo es obtener ganancias, dejando en lugar secundario la prestación de servicios.

Año Internacional del Enfermo e Impedido

Horizontes de un año promisor

Por el P. Ignacio A. Zalles. SJ.

Auguro a todos los enfermos e impedidos en este su año internacional, muchas felicidades y que las programaciones sean para realizaciones efectivas y en bien de todos.

Deseo también un FELIZ AÑO a todos mis lectores.

Echemos una ojeada a 1980 que ha terminado.

ORGANIZACIONES

Hay dos importantes en el país: La "Fraternidad Cristiana de Enfermos" y la "Federación Boliviana del Deporte Integrado", de los que me he ocupado más de una vez. La primera tiene su Sede en Cochabamba y se llama "Vida Nueva", con filiales en Oruro, Sucre y Potosí. La segunda con base en La Paz y filiales en Oruro, Cochabamba y Santa Cruz.

Ambos tienen sus puntos de contacto, en cuanto a que sus miembros son lisiados; se diferencian en que la primera es un movimiento que acoge a todos los enfermos e impedidos, en cambio la segunda se dedica exclusivamente al deporte de lisiados.

No menciono ninguna otra, porque no la conozco; si hubiera alguna, agradecería se me den informaciones al respecto.

REALIZACIONES

A nivel local, la F.C.E. efectúa sus reuniones periódicas en un ambiente de franca camaradería y gran alegría familiar, se estimulan mutuamente, fomentan las visitas y proyectan diversas actividades.

A mediados de año se llevó a cabo un cursillo intensivo muy interesante para la formación de responsables de la Frater. Se vivió en él un verdadero espíritu de familia, sembrado de buen humor y de mutua colaboración; los mismos fraternistas, divididos en grupos, desarrollaron los temas.

También se ha abierto un nuevo Centro en Sucre y se está organizando otro en Potosí. Se ha iniciado una campaña para la adquisición de sillas de ruedas y muletas en pro de los lisiados que no cuentan con recursos, campaña que continuará el año 81.

A nivel nacional, la Federación Boliviana del Deporte Integrado ha realizado interesantes eventos deportivos entre lisiados.

Atendiendo a un postulado de la ONU, se ha repartido en el país un cuestionario que nos dará ciertos visos de realidad en la Nación en el orden de la salud. No se pretende recopilar datos que satisfagan simplemente la curiosidad sino que sirvan para tomar las medidas adecuadas. Otro fin que enfoca la ONU con este cuestionario es el de disponer fondos para prestar una ayuda, de acuerdo a las necesidades.

A nivel Latinoamericano, se ha efectuado un Congreso en Lima con participación de once países, al que Bolivia envió tres delegados de la F.C.E. Entre los puntos más salientes, figuran: una carta a la OEA, en la que recomienda a los gobiernos que la componen, dicten una legislación adecuada en pro de los enfermos y lisiados, proponiendo la atención de algunas necesidades. Otra proyección del Congreso ha sido la estructura de la Fraternidad en América Latina, formada por tres áreas: El área de América Central, incluyendo México. El área platina, formada por Argentina, Uruguay y Brasil y el área andina constituida por Bolivia, Perú y Colombia. Quedan por agregarse, las Islas del Caribe, Panamá, Venezuela, Ecuador, Chile y Paraguay.

En el ámbito internacional, lo más relievante es sin duda el Congreso de Ciney - Bélgica— de la Fraternidad Cristiana de Enfermos, del que me he ocupado en varios artículos y, por supuesto, los planes y programas que se ha trazado la ONU y que tendremos oportunidad de conocer.

PROYECCIONES PARA 1981

La efectivización de las Conclusiones de ambos congresos cumplirá este objetivo. El cuestionario que se está llenando y los programas de la ONU abrirán canales para diversas realizaciones. En el ámbito nacional y en los circuitos locales, realizaremos reuniones de reflexión, planificación y diversas actividades. Para mediados de año se proyecta un Congreso Nacional de Enfermos y Lisiados. Con el fin de canalizar el trabajo, se están formando Comités Departamentales en toda la República. La acción Social de la Presidencia, dirigida por la Primera Dama, es el que está organizando dichos comités.

La guerra es probable

Por Fray Anastasio Van Noenen, O.P.

El mundo está enfermo. Como cada enfermo, el mundo tiene miedo. Este miedo del enfermo exige un diagnóstico sobrio y objetivo.

Por el creciente nerviosismo, demente y violento, fomentado cada vez más por intereses insuperables, ilusiones y la droga de las ideologías, propagadas globalmente con exquisita astucia, en los medios de comunicación mundial, la humanidad no es capaz de analizar su situación crítica con calma y sin la emoción de prejuicios. En consecuencia, sólo una terapia racional puede ubicar las causas del mal y llegar al foco de la enfermedad. El pesimismo torpe, tanto como el optimismo opaco, cierran el camino hacia la realidad.

En primer lugar, existe la crisis **ecológica**. La humanidad está en guerra con la naturaleza que no permite los desequilibrios biológicos, causados por la industrialización que, para mantenerse, tiene que crecer y, para crecer, agota con el tiempo peligrosamente los recursos que esconde la naturaleza. El resultado de este conflicto puede ser tan desastroso como una guerra atómica.

Todavía no es tarde para aplicar medidas preventivas; pero la carrera armamentista y la crisis económica tornan difícil una acción inmediata. La crisis, causada por la escasez del petróleo, es un ejemplo que muestra, cómo la crisis ecológica intensifica el peligro de una guerra; la explotación desenfrenada de la tierra causa la escasez de las materias primas, capaz de provocar una intervención militar.

En segundo lugar, existe la crisis **económica**. La economía distribuye bienes, pero también poder. El desarrollo de la economía mundial refleja la lucha del poder en todo el globo. Las crisis económicas pueden ser causa de guerras. Con razón dice Platón que la raíz de la guerra es el hambre de poder. Esto explica que los centros petrolíferos sean los puntos más neurálgicos del mundo. Los acontecimientos dramáticos en la zona marginal del Golfo de Persia, a la que pertenece también Afganistán, han mostrado de una manera brutal que razones económicas, como la carencia del crudo, pueden incitar a los poderes industriales a comenzar una guerra. La crisis de energía ha acelerado, de la noche a la mañana, la carrera armamentista que, por su parte, devora las provisiones que se necesitan para la superación de la crisis económica.

Nuevos depósitos de petróleo en Siberia occidental, la conversión de los ricos yacimientos de carbón en petróleo sintético, el reciente descubrimiento de una alga marina en California, capaz de producir limpiamente gas a precio competitivo y cantidad ilimitada, son medios necesarios para superar el peligro.

En tercer lugar, existen los conflictos en la línea este-oeste, que están "entrelazados" con los conflictos en la línea norte-sur. La parte sur del globo se ve lacerada por la inmadurez política y la desorientación de las nuevas naciones depués de la descolonización que, al mismo tiempo, no pueden, ni política ni económicamente, librarse de las superpotencias. El tráfico de armamentos de parte de los paises industrializados en el oriente y el occidente, ha sido la causa de la creación de zonas de conflicto en el Cercano Oriente, en Asia, Africa y Centroamérica que pueden seducir a las potencias grandes a una intervención militar directa o indirecta. Son estas zonas las más peligrosas del mundo, porque en ellas precisamente se encuentran las materias primas para las grandes industrias.

El peligro de guerra aumenta exactamente en la medida en que va engranándose el conflicto entre este y oeste con el conflicto entre norte y sur, extendiéndose sobre todo al hemisferio sur.

Los expertos más conocedores de la escena internacional han llegado a la conclusión terrible de que una guerra atómica dentro de esta década es "probable". La posibilidad de una guerra de horrores inimaginables "está creciendo de año en año, de mes en mes".

"Las potencias del cielo temblarán", dice San Lucas (21:26). Estas "potencias" son las potencias del cosmos material entre las partículas elementales en los núcleos atómicos. Así lo ve el físico de renombre mundial, Bernhard Philberth, en su libro: "Profecía cristiana y energía nuclear". Desde Hiroshima, la humanidad sabe muy concretamente lo que significa lo dicho.

"Los hombres quedarán sin aliento por el miedo" (v. 26). ¿Qué sicólogo librará a esta generación enferma de su miedo? La nueva ciencia que investiga la conducta humana, nos informa que el daño más grande a la humanidad, causado por la amenaza de las armas nucleares, es un ambiente de temor y resignación ante el fin del mundo.

El miedo no da al hombre el valor de razonar con calma; el miedo lleva a la imprudencia y al aturdimiento; el miedo explica la toxicomanía de la juventud.

Sin embargo, la "probabilidad" de una guerra atómica no es una inevitabilidad.

El hombre puede salvarse todavía. Existe la posibilidad de una nueva política de distensión, desarme y cooperación, por la que se da a las naciones necesitadas el pan de vida y no de la muerte; la independencia, en lugar de la pólvora.

En esta situación única de la historia humana, el hombre se ve "obligado" a la paz para no suicidarse; esta es una nueva característica de la condición humana.

Existe la posibilidad de un "sistema multipolar de convenios y arreglos", más allá de las diferencias ideológicas que crearía una cierta integración política en el mundo, por la que sería imposible, por ejemplo, la invasión rusa en Afganistán y, ahora, la bárbara amenaza de una intervención militar rusa en Polonia, que quizás, sólo se podría evitar, advirtiendo a los soviéticos de una vez: "No toquen Uds. Polonia si no quieren encontrarse con las tropas del Oeste". Cierto es que no quieren tal cosa en la situación en la que se encuentran ahora.

Aparte de las posibilidades que ofrecen la política, la diplomacia, la sociología y psicología, existen las razones del corazón humano. Contestó a una pregunta en un interviú el presidente del Club of Rome, el profesor Aurellio Peccei: "Es nuestra convicción que la solución de nuestros problemas dentro del marco de nuestras posibilidades, disponibles hoy, sólo se puede encontrar **en nuestro interior** y en ninguna otra parte". La voz que grita en el desierto de hoy, la de Juan Pablo II, dijo en Alemania: "Cada renuncia del consumo de parte de las naciones ricas, alivia la miseria en el Tercer Mundo y fortalece la paz".

Alguien ha dicho: "La bomba H es una realidad de nuestra alma"; hay que sacarla de nuestra alma, entonces.

La vida en las grandes ciudades

Por: Ramón J. Sender

(ALA). Todos creíamos que Nueva York era una de las ciudades más caras del mundo. Por un lado el valor del dólar y por otro la complejidad de la vida ultramoderna a la que solemos adaptarnos sin vacilaciones. Pero eso era antes. Ahora, resulta que son mucho más caras que la urbe de Manhatan casi todas las ciudades europeas. He aquí lo que dice una organización belga que hace las estadísticas cada seis meses.

El nombre de esa organización no deja de tener gracia: Conserjería de la Europa Central. Y los datos son de una completa veracidad.

La ciudad más cara de Europa y tal vez del mundo es Estocolmo, capital de Suecia. Es 67.7 por ciento más cara que Nueva York. Luego vienen Oslo. Bruselas y Ginebra. Esta última había sido la más cara hasta hace poco, pero está hoy en cuarto lugar.

Las siguientes en carestía son Conpenhague, La Haya, París, Viena, Franckfurt, Madrid y Londres. La menos cara de todas (en relación con Nueva York) es Lisboa a pesar de su tradición de urbe de precios razonables. Es 16 por cien más cara que Nueva York.

¿Increible, verdad? Sobre todo viendo Nueva York con sus laberintos de rascacielos, sus cientos de miles de ascensores automáticos, sus restaurantes de lujo, sus puentes colgantes sobre el Hudson, sus decorativos hoteles y exquisitos servicios.

Pero es verdad que si no fuera por el coste de los transportes trasoceánicos, los turistas europeos que suelen ir a España o Italia ahorrarían bastante dinero yendo a Nueva York. De hecho muchos que tienen franquicias o descuentos de las agencias de viajes lo hacen ya. ¿Turistas modestos europeos en América del Norte? ¿Cuándo se había visto cosa igual?.

No hace mucho que estuvieron aquí (en San Diego, California donde vivo) dos familias españolas y madrileñas de amigos míos muy queridos. Habían alquilado un coche caro con el que iban y venían y se hospedaban en un hotel que les costaba doscientos dólares diarios. No protestaban. Suelen viajar por Europa y al parecer habían pagado más en otras partes.

Cuando Suiza era el país más caro del mundo (no hace mucho) yo viajé desde Viena a París y me detuve en Zurich unos días. Suiza parece un paraíso habitado por gente más bien vegetativa, con reacciones como las que debe tener el maíz (masculino), las flores (femeninas) o las espinacas (epicenas)..

No es incómodo, eso no. Y aunque era caro yo no gusto de las extravagancias y vivía en un hotel limpio y modesto. Me gusta mezclarme con el pueblo, cualquiera que sea el país donde estoy y, en Zurich, iba y venía orientándome con un mapa de autobuses y viajando en ellos. Como se puede suponer, son excelentes.

Buscaba siembre al azar y, sin aparentarlo, rasgos de carácter típico. Todo el mundo parece pertenecer a la clase media. Unos hablan alemán, otros francés y no pocos ese inglés que parece ir ocupando alrededor del planeta el lugar que pretendía hace un siglo el utópico esperanto de los clásicos y simpáticos ácratas.

Recuerdo un incidente que revela el carácter de aquel pueblo. Debo advertir que todos en Suiza se afeitan y se cambian de camisa cada día, llevan los zapatos limpios y sonríen fácilmente. A veces con la mirada filosófica puesta en lontananza.

El incidente parece trivial, pero en esa clase de trivialidades se revela el fondo de la idiosincrasia social. Fue así: Yo esperaba el autobús y en la misma parada había un ciudadano de media edad con su sombrero tirolés de ala corta. Esperábamos los dos en silencio cuando el suizo sacó un cigarrillo y se lo puso en los labios. Se acercó a mí y me dijo: -¿Tiene usted una cerilla? El encendió y soltó la primera bocanada. Luego me miró gravemente y dijo: -Isaías siete, dieciséis.

No me daba las gracias, pero me hacía una cita bíblica. No era esa cita exactamente (no recuerdo, ahora); pero más tarde cuando volví al hotel la recordaba muy bien y como en el cajón de la mesilla había una Biblia busqué ese Isaías siete dieciséis con alguna curiosidad. Lo encontré y decía: "El fuego os será comunicado".

El buen suizo había hecho uso de su ingenio y de su erudición religiosa, que era sin duda mayor que la de Jean Jacques Rousseau a quien por cierto le hicieron la vida difícil en tiempos de la Enciclopedia. Hoy han conciliado aquella Enciclopedia con la Biblia y la Banca y la Bolsa. Y la circulación urbana.

Yo creí haber atrapado ese matiz revelador que uno suele buscar cuando está en un país extraño caro o barato. En el fondo tenía gracia. (ALA).

Crisis dentro del mundo árabe

Por: Mario Maurin

(ALA). Los árabes están todos de acuerdo sobre dos puntos fundamentales. El primero es odiar a Israel. El segundo es odiar a los demás árabes. Irán no es un país árabe, pero siendo musulmán y vecino, se le permite ser miembro de la cofradía, Irán detesta a Irak, e Irak detesta a Irán: se están, por lo tanto, haciendo la guerra, Jordania se ha declarado solidaria de Irak, y Siria de Irán. Por lo tanto, Siria y Jordania están a dos dedos de hacerse la guerra. Egipto y Libia son vecinos. Nada más natural entre vecinos que detestarse. El coronel Qadaffi subvenciona conspiraciones contra Sadat, y Sadat trata de derrumbar al coronel Qadaffi. Marruecos y Argelia son vecinos: se están haciendo la guerra en el Sahara. Quieta en el centro de está histeria nadando en su petróleo, Arabia Saudita paga a sus buenos vecinos para que no le hagan la guerra, y subvenciona la Organización de Liberación Palestina para que los feddayin maten más bien a israelíes o turistas que a príncipes sauditas. Los jeques se defienden con cheques.

Es de sobra evidente que, de no existir el problema palestino, el Oriente Medio y el Mediterráneo musulmán seguirían siendo zonas neurálgicas. El problema palestino ha sido algún tiempo un absceso de fijación, pero el cuerpo del enfermo (en el siglo diecinueve era Turquía, a quien se llamaba el "hombre enfermo de Europa") está de nuevo cubierto de llagas. Por debajo las relaciones de algunos países árabes son mejores con Israel que con sus "hermanos" musulmanes. Los servicios secretos israelíes, por ejemplo, ayudaron al rey Hassan de Marruecos a organizar su propia policía secreta. Sadat se entiende mejor con Israel que con Qadaffi o el ayatollah Jomeini, a quienes considera como fanáticos irresponsables.

Económicamente, el petróleo ha instalado en pleno siglo veinte una región que, social y culturalmente, vive todavía en el siglo quince. Los líderes que tratan de cerrar el hiato enajenan a los tradicionalistas por su modernismo y a los reformistas por su autoritarismo y su prudencia. Si aflojan las riendas, corren el peligro de estrellarse. Así ocurrió al cha de Irán. Así puede ocurrir en cualquier otro país de la región, desde Marruecos hasta Arabia Saudita. Es un hecho digno de notar que en ninguno de estos países (no hablamos de Israel, claro está) se haya conseguido establecer un régimen democrático. El Líbano, que mantuvo durante pocos decenios un equilibrio inestable, de forma republicana, entre árabes y cristianos, acabó por desintegrarse y vive ahora bajo la protección siria. Parece una ley natural: donde crecen las palmeras, crecen las dictaduras y se implantan coroneles, generalmente con bigotes y gafas oscuras. En estos climas, un régimen "socialista" siempre significa la hegemonía de un partido único.

¿Será el efecto del sol? ¿Habrá algo en el Corán que fomenta tal desbarajuste? ¿O será más bien que las pasiones políticas y los intereses locales son más poderosos que cualquier credo religioso? Como dijo Renán, que fue en el siglo pasado un gran especialista de las religiones del Oriente Medio, es posible que la verdad sea triste. En efecto, puede ser que la verdadera anomalía la constituyen la docena de estados de Europa y América que han logrado mantener, durante un par de siglos, una apariencia de libertad y de igualdad ante la ley. Mutación genética que ya no sirve, y que pronto desaparecerá, devorada por la energía suicida de nuestra raza (ALA).

Petróleo: 1981, un año de complejas alternativas

Por: Gerardo Inchausti

Especial de IPS

...RACAS, ENE. (IPS).- ...uministros petroleros ...acionales navegarán ...a sobreoferta y el déficit ...e el año 1981, lo cual ...aría dificultando la uni- ...n de los precios del crudo ...rbando los planes a largo ... que ha venido estudiando ...ganización de Países ...rtadores de Petróleo ...P).

...stas apreciaciones sobre ...ales coinciden los expertos ...olanos, se hicieron ...do como base los insumos ...utilizaron para la última ...n de la OPEP en Bali, ...sia. Allí se hizo un estudio ...jo de los posibles es- ...s para 1981 y se llegó a la ...ión de que durante el ...o y tercer trimestre de ...o habrá un aflojamiento ...emanda, que podría tra- ...e en una sobreoferta ...r a los tres millones de ...s diarios de petróleo.

...te hecho favorecerá nue- ...te a los países consumi- ...por un lado, y dejará otra ... las poderosas manos de ... Saudita el control de los ...stros mundiales. La pro- ...n saudita es de unos 10 ...es de barriles diarios y es ...nida en ese nivel altísimo ... exclusivamente por ...omisos políticos con Esta- ...nidos y otros países oc- ...ales más que por re- ...mientos internos de in- ... fiscales.

...l gobierno de Riyadh ha ... algunas insinuaciones ...ádicas acerca de una posi- ...ja en su producción, pero ...ee que difícilmente con- ... esos anuncios, a fin de ...uar manteniendo su habitual preeminencia en el mercado petrolero mundial.

El mercado petrolero mundial se caracterizó en el primer semestre de 1980 por un desajuste originado en el debilitamiento de la demanda, un excedente por el lado de la oferta y la existencia de altos niveles de inventarios.

A fines de septiembre del año pasado, cuando estalló la guerra entre Irak e Irán, se afectó considerablemente el volumen de suministros al mercado, estimándose que hubo un decrecimiento en la oferta cercano a los cuatro millones de barriles por día.

Este hecho, que podría haber nivelado el juego de la oferta y la demanda petrolera y fortalecido la estructura de los precios, quedó, sin embargo, parcialmente evitado por el alto nivel de mantenimiento productivo de Arabia Saudita y la ausencia de compras nerviosas por parte de los países industrializados. Los grandes consumidores occidentales, luego de la revolución islámica de Irán donde se redujo la producción de unos 6 millones de barriles diarios a poco más de un millón de barriles por día, hicieron acopio de los más grandes volúmenes de reservas de crudo.

Se estima que los países industrializados tienen reservas de unos 5.500 millones de barriles, que son las existencias más grandes guardadas en el mundo desde el surgimiento de la industria petrolera.

También hubo significativas reducciones en el consumo de petróleo y, de acuerdo con los datos manejados por la OPEP, la demanda no llegó siquiera a los 50 millones de barriles diarios (49,8), lo cual significó un decrecimiento del 5,7 por ciento en comparación con 1979.

El consumo petrolero, que aumenta durante el invierno en el hemisferio norte, podría crecer bruscamente en estos momentos debido a los fuertes fríos que vienen soportando los países industrializados.

Sin embargo, los analistas de escenarios de la OPEP han calculado que al concluir 1981 habrá un consumo global de crudo de 49,3 millones de barriles diarios, lo cual representa una reducción del uno por ciento con relación a 1980.

¿A qué se debe esto? Las estimaciones realizadas fueron las siguientes:

1) La producción extra OPEP en 1981 será de unos 24 millones de barriles diarios.

2) La producción de OPEP podría tener variables derivadas del conflicto Irak-Irán. La primera de estas dos naciones comenzó a realizar exportaciones de crudo y si la guerra no se profundiza, podría llegar a aumentarlas. Inclusive en el transcurso del año. Pero, de todos modos, la producción global de la OPEP, optimizando los niveles de los iraníes y los iraquíes, no llegará a los 26 millones de barriles diarios.

Si la OPEP llegara a producir el máximo estimado -- 25.96 millones de barriles por día-- el balance mostraría un excedente neto promedio de 0.68 millones barriles por día-- la distribución trimestral del mercado, concebida por los analistas de OPEP, sería la siguiente:

1er. Trimestre de 1981	Déficit de 3.58 millones B/D
2do. Trimestre de 1981	superávit de 2.25 millones B/D
3er. Trimestre de 1981	superávit de 3.48 millones B/D
4to. Trimestre de 1981	superávit de 0,62 millones B/D

Dentro de este contexto, donde puede haber un superávit de casi tres millones y medio de barriles diarios en el mercado durante el tercer trimestre, es donde se vigoriza la fuerza de Arabia Saudita que con su alto potencial productivo puede reorientar los niveles de la oferta y la demanda.

Pero las fuerzas en pugna dentro de la OPEP, por un lado los denominados "halcones" liderados por Argelia y Libia y acompañados por Irán y Nigeria y por otro las llamadas "palomas", acaudilladas por los sauditas, harán que seguramente los gobernantes de Arabia Saudita prefieran mantener los altos volúmenes de producción para poder presionar a sus rivales.

Uno de los puntos de mayor fricción entre ambos bandos está centrado en los llamados diferenciales, que son primas especiales que cobran algunos países productores atendiendo a la calidad del crudo vendido y la proximidad del centro de consumo. Los diferenciales "tradicionales" que cobraban fundamentalmente Argelia y Libia por proximidad a sus clientes europeos y Nigeria por la alta calidad de crudo, oscilaban entre dos a tres dólares.

Sin embargo, a partir del revuelo general producido en el mercado petrolero mundial como consecuencia de la revolución islámica, el grupo de "halcones" llegó a subir sus diferenciales hasta en 5,50 dólares por barril. Se considera que esta subida tenía implícito un contenido de índole político más que la gravitación de las tradicionales razones de calidad de crudo y cercanía a los centros de consumo.

Los sauditas y sus seguidores más cercanos, así como otros países petroleros situados en el plano intermedio entre las dos fuerzas rivales, nunca dirigieron de buena gana esta situación. Esto inclusive ha sido uno de los obstáculos surgidos en las últimas reuniones de la OPEP durante los prolongados cabildos para fijar los nuevos precios petroleros.

Si Arabia Saudita reduce su producción fortalecerá entonces al bando opositor. Pero si la mantienen alta durante el período de mayor sobreoferta de 1981, podría presionar a los "halcones" para que redujeran sus diferenciales.

Es asi entonces, que al promediar este año la guerra sorda de la producción de la OPEP sería otro aditivo para seguir dificultando las metas de corto y largo plazo que se ha propuesto la organización.

El privilegio de los rusos

Por: Víctor Alba

(ALA).- Lo que hay en el subconsciente colectivo es, a veces, asombroso. Pero raramente nos damos cuenta de ello. El asombro, cuando nos paramos a analizar ese subconsciente, puede dar lugar a un sentimiento positivo, de satisfacción, o bien a un sentimiento negativo, de inquietud.

Porque lo mismo hallamos, en ese subconsciente colectivo, restos ancestrales de la vieja solidaridad, como restos, también ancestrales, del odio a lo ajeno, a lo desconocido. Lo primero puede producir reacciones heroicas y lo segundo, reacciones de un egoísmo feroz.

Así, en ese subconsciente podemos hallar fe en el hombre y, a la vez, racismo. Que no se presenten abiertamente -pues si lo hicieran esos sentimientos estarían en la conciencia y no en el subconsciente- no les quita fuerza. En todo caso, determina que se manifiesten en formas que, cuando las percibimos, nos parecen muy alejadas de sus orígenes reales, ocultos, sumidos en la memoria ancestral de la especie.

Si el hombre individual es complejo, no hay razón para que la colectividad humana sea simple. Al contrario, es en realidad más compleja aun, puesto que contiene ingredientes -el poso de la historia- que faltan en el individuo.

Todo esto viene a cuento de la falta de reacción colectiva ante los casos más recientes de agresividad soviética. Los rusos cuentan con un arma más poderosa que cualquiera de las que forman parte de su arsenal. Se la encontraron en las manos sin darse cuenta y en contra de todas sus previsiones teóricas. Es una especie de quinta columna mundial, de la que todos formamos parte -incluso los que se consideran anticomunistas-. Me explicaré.

A medida que los partidos comunistas han ido perdiendo fuerza y agresividad y la gente ha visto que ya no representaban una amenaza inmediata, se ha generado en la opinión pública -y especialmente en la de los países industriales- una indiferencia profunda por cuanto hacen los rusos. Es como si al desaparecer el peligro de que los comunistas locales tomaran el poder o pudieran perturbar hondamente la vida nacional, perdiera importancia el expansionismo soviético. Si no me pasa a mí, es como si no pasara a nadie, diríase que se dice la gente.

Naturalmente, es una actitud subconsciente, de la que la mayoría no se da cuenta, pero que en el Kremlin sin duda han analizado, porque los viejos jerarcas soviéticos la aprovechan sistemáticamente. Después de la indignación momentánea por lo de Checoslovaquia en 1968, por lo de Afganistan en 1979, por lo intermediario en Angola, Etiopía, Vietnam y Cambodia, y de la simpatía, también momentánea, por las conquistas de los obreros polacos ahora, no queda nada.

ALB-4MI

La política de los gobiernos sigue siendo la misma, los partidos de izquierda continúan con su esquizofrenia y su temor a declararse anticomunistas, los eurocomunistas no modifican, después de unas condenas verbales, su política de apoyo a la diplomacia soviética.

El caso de Afganistán es trágico y revelador. Los guerrilleros afganos luchan sin que nadie les mande armas. Los rusos enviaron armamentos a los guerrilleros vietnamitas y no sucedió nada. ¿Por qué los norteamericanos y los europeos occidentales no proporcionan armas a los afganos? ¿Temen que ocurra ahora lo que no ocurrió con Indochina? ¿No se atreven a arriesgarse para ayudar a uno de los pocos pueblos que ha osado resistir a la apasionadora soviética?

Con Polonia, tres cuartos de lo mismo. ¿Cuántos centrales sindicales han proporcionado apoyo -si no en dinero (y por qué no?), sí en manifestaciones, boicot a los buques polacos, etc-, a los trabajadores de Polonia?

¿No hay en todo esto algo de racismo oculto? Los afganos son "salvajes", los polacos eslavos (en realidad, no lo son). ¿Qué tienen que ver con nosotros?

Ese egoísmo miope que hace creer que lo que no ocurre dentro de nuestra casa no ocurre, y que lo que sucede fuera de nuestra casa no puede suceder dentro de ella, es lo que permitió el ascenso de Hitler y llevó a la guerra mundial. Atención, pues, no vaya a sucedernos lo mismo en fuerza de mirar para el otro lado y no querer ver lo que ocurre delante de nuestras narices (ALA).

Comenzó instalación de fábrica de tubos de cemento: Cochabamba

COCHABAMBA, 12 (PRESENCIA).- Se iniciaron los trabajos de instalación de la fábrica de tubos de cemento que se utilizarán en el tendido del alcantarillado en esta ciudad.

Esos trabajos estarán a cargo de la firma CONSISA, que se adjudicó la obra de renovación del alcantarillado. La empresa brasileña comenzó, de esta manera, un cronograma de trabajo que hizo conocer en su debida oportunidad a SEMAPA, según las informaciones proporcionadas por el gerente de esta entidad, Oswaldo Pareja Mariscal.

Según el contrato con la firma brasileña, los trabajos de alcantarillado deberán terminar después de 22 meses, a un costo de 7 millones de dólares, que fueron financiados por el Banco Interamericano de Desarrollo.

Los técnicos de la empresa brasileña que se adjudicaron las obras explicaron que de ninguna manera se tropezará con problemas en la apertura de las zanjas para la colocación de tubería y que, al contrario, se evitarán dificultades realizándose un trabajo bien estudiado.

Los trabajos de estudio y planificación de esta obra fueron realizados por los técnicos de SEMAPA y cuando se presentó a consideración de la Organización Panamericana de Salud se lo ponderó porque fue considerado de calidad.

CONEXIONES DOMICILIARIAS

En cuanto se refiere a las conexiones somiciliarias de agua potable, la oficina de relaciones públicas hizo conocer, una vez más, que sólo los organismos técnicos de SEMAPA estaban autorizados a relizar estos trabajos y, por lo tanto, no se permitiría que se efectúen por parte de entidades ajenas a SEMAPA.

Se dijo que se aplicarán fuertes multas a los infractores y que los empleados de SEMAPA que sean sorprendidos efectuando esos trabajos serán sancionados con la exhoneración de sus cargos.

Plan Regulador de Oruro se propone plasmar tres planes

ORURO, 12 (PRESENCIA).- Las oficinas del Plan Regulador de Oruro, para la presente gestión, tienen prevista la ejecución de tres proyectos, considerados prioritariamente para el desarrollo armónico de la ciudad. Esos planes son: según expusieron a la prensa. personeros de esa entidad, los siguientes: estudio complementario del Plan Regulador: Ataque a un estudio global de la parte Oruo-Vinto especialmente en lo que se relaciona con el desarrollo viario y zonificación del sector; implementación del plan forestal.

Señalaron que, además de las actividades enunciadas, el plan regulador encarará otras tareas consideradas de "rutina". Estas labores, sin embargo, estarán confiadas a un adecuado respaldo económico, a su presupuesto otorgado de acuerdo a disposiciones legales, en forma paritaria, por la Corporación de Desarrollo de Oruro y la Alcaldía Municipal.

Durante la pasada gestión, las oficinas del Plan Regulador afrontaron dificultades, porque el aporte de la comuna fue casi nulo. Para el presente año, consideran los personeros de la institución que el apoyo de la Alcaldía tendrá que ser serio y positivo, para que el Plan Regulador pueda cumplir con sus actividades.

Acerca de los asentamientos clandestinos, en diferentes zonas de la ciudad, personeros de la institución señalaron que su solución se halla en manos de las autoridades de la Alcaldía Municipal. Expresaron que el Plan Regulador, con la oportunidad debida, hizo conocer su posición oponiéndose a la legalización de dichos asentamientos, "para no dar luz verde al surgimiento de nuevas áreas marginadas de elementales servicios de saneamiento básico, como ser agua, luz y alcantarillado".

Varios de esos asentamientos surgieron de manera pronunciada, en las fladas de los cerros que circundan la ciudad, por encima de la zanja de coronamiento. Por no estar comprendidos dentro de los programas de urbanización, carecen de agua, luz y alcantarillado.

Los organismos encargados de dotar de estos servicios, señalaron que no será posible extenderlos hacia esas zonas; como una solución eventual, la Alcaldía propuso a los dueños de las viviendas edificadas en esos lugares darles terrenos en otros sectores de la ciudad, para que se trasladen. Los asentamientos clandestinos, actualmente, aparte de crear problemas urbanos, constituyen un motivo de preocupación social, por las implicaciones que conllevan.

CODEBENI hizo relación de obras realizadas en 1980

TRINIDAD, 12 (PRESENCIA).- El Subgerente de Ingeniería de la Corporación de Desarrollo del Beni, Ing. Hugo Martínez Mejía, en rueda de prensa, hizo conocer el detalle de las obras que esta repartición del organismo autárquico ha efectuado en la gestión de 1980. El enladrillado de calles "Avenida del Mar", Beni, Nicolás Suárez, Prefecto Carrasco, Avenida Ganadera y el interior del Hospital de Clínicas; relleno de tierra efectuado por el sindicato 3 de mayo, por un monto mayor a $b 1.000.000; levantamiento de plataforma y apertura de canales colectores y desvío del arroyo San Juan, en la Avenida de Circunvalación, en el proyecto Control de inundaciones, trabajo efectuado por la empresa Ledezma, Alcaldía Municipal y Alberto Melgar, por una suma de $b 1.200.000.

En saneamiento básico están las obras de colocación de alcantarillas con tubos de cemento, metálicos y de cajón, como también el mejoramiento del canal colector de la zona Oeste, con una suma de $b 600.000; limpieza del canal de desagüe al arroyo Mocovi, obra efectuada por Velasco y Melgar por un monto de $b 850.000.

En el rubro de la construcción: retechado de la escuela de San Vicente, construcción del salón de actos de la escuela 18 de noviembre, ampliaciones del Hogar del Menor, remodelado laboratorio de la escuela Normal; defensivos en el puente viejo de Pompeya, nuevas instalaciones en la granja agropecuaria de San Carlitos.

En el aspecto de la vinculación, indica el trabajo coordinado con el Plan de Alimentos para el Desarrollo, que proporcionó un tractor Komatzu, herramientas y alimentos, mientras que la Corporación contribuyó con fondos de operación. Estos caminos vecinales son: a Santa Rita, Villa Esperanza, San José y el Buri.

En la zona de San Ignacio; en la provincia Iténez, está la construcción de la pista de aterrizaje de Bella Vista; en Baures, el desmonte de las áreas de aproximación y la ampliación de la pista de aterrizaje. En El Carmen, la construcción del campo de mayor dimensión para los vuelos de aviones y avioretas, la reparación de calles y la iniciación de la apertura del camino El Carmen- Casarabe. En este programa de realizaciones de CODEBENI, participan las comunidades, con la construcción de puentes de madera en los arroyos, como en el caso de Naranjitos, Perotó, El Buri y otros.

En el programa de electrificación, dijo el Ing. Martínez, todas las poblaciones con más de 300 habitantes han sido provistas de un sistema de alumbrado y se ha programado para 1981 la dotación a las comunidades campesinas de Somopae, Miraflores, Fátima, Villa Alba, Mategué y Perotó.

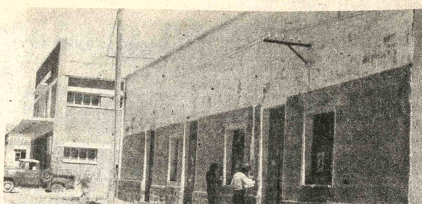

CATASTRO URBANO.- En Villazón se desarrolla un catastro urbano, el supervisor, Antonio Sivila, expresó su complacencia por los positivos resultados que arroja dicha labor, a cargo del Instituto Geográfico Militar y Catastro Nacional.

En Oruro

Fenece plazo para pago de los impuestos municipales sin multa

ORURO, 12 (PRESENCIA).- El próximo jueves 15 del presente finalizará el plazo otorgado por la Alcaldía Municipal para el pago de impuestos, sin multas ni recargos. Fenecida esta concesión, el Tesoro de la comuna empezará a cobrar a los contribuyentes aplicando las sanciones respectivas.

Terminado este período, la comuna estudiará de inmediato la elevación de impuestos y patentes, cuyo cuadro estaría concluído sólo "falta revisarlo, para adecuarlo las últimas medidas económicas dispuestas por el gobierno", señalaron que, en realidad, el nuevo sistema de impuestos debía entrar en vigencia en octubre del año pasado.

Manifestaron que la prolongación del plazo, con el anterior cuadro, se debió al deseo del municipio de dar facilidades a los contribuyentes, para que puedan ponerse al día en sus obligaciones con la comuna. Funcionarios del Tesoro Municipal consideran que la mayor parte de los contribuyentes cubrieron sus pagos, por lo que se observa disminución de la afluencia del público a sus dependencias. Hasta fines del pasado mes, el Tesoro Municipal estuvo atendiendo con personal y horario extra, que se extendió hasta las 20 horas.

Expresaron que, por estas circunstancias, no es preciso prolongar aún más los plazos concedidos, para favorecer a los contribuyentes de escasos recursos económicos, con obligaciones municipales".

Aseguran que las facilidades concedidas a los contribuyentes lograron respuestas favorables del público, que acudió a pagar impuestos. De esta manera, dicen, desapareció el déficit que se presentó en los primeros meses del segundo semestre de 1980 y permitió que la gestión municipal fuese cerrada con un pequeño superávit.

El Alcalde Municipal, coronel Riynaldo Vásquez Sempértegui, expresó que la respuesta favorable de los contribuyentes se traducirá en más obras de beneficio colectivo, la autoridad edilicia, en los pocos meses de su administración, llevó a cabo varias obras que merecieron aprobación general. Para la presente gestión, hizo conocer diversos proyectos.

Autoridades de Sucre analizaron medidas contra la especulación

SUCRE, 12 (PRESENCIA).- La especulación en los precios de artículos de primera necesidad será energicamente combatida, dijeron las autoridades al cabo de una reunión realizada hoy para analizar las consecuencias de las medidas correctivas dictadas por el gobierno.

Una vez conocidos los primeros informes, en relación a las medidas del último fin de semana, varias casas comerciales cerraron sus puertas, dejando a la población desabastecida. Este y otros aspectos, más la continuación de la formación de colas durante el día de hoy, determinaron que las autoridades locales sostengan una reunión en la Prefectura, con el fin de adoptar medidas.

El My. Germán Amelunge, Alcalde Municipal, luego de la reunión, dijo que se había analizado al azar indiscriminada de precios, que fue más notoria hoy por la mañana, y, por otra parte, el ocultamiento de artículos de consumo y la escasez de estos, provocada por el cierre de varias casas comerciales. En este sentido, las autoridades determinaron unplazo perentorio de 24 horas a todas las casas comerciales, para que abran sus locales y comercialicen los artículos de consumo.

El Alcalde dijo también que se ha coordinado el trabajo que realizarán todas las autoridades para ejercitar control, especialmente en los precios de los artículos que estaban subvencionados y que merecieron reajuste.

Asimismo, dijo que varios artículos de primera necesidad no han sido incluídos en las listas de nuevos precios y que, por lo tanto, no deben ser elevados, manteniendo el precio anterior.

Refiriéndose a las colas para azúcar el My. Amelunge dijo que se deben a la influencia recibida por los comerciantes para acaparar el producto pero que, en el curso de las próximas horas, al tenerse los nuevos precios, seguramente las colas desaparecerán y se normalizará la venta.

En lo que toca al mercado, manifestó que se garantiza el abastecimiento de artículos de primera necesidad, particularmente de la carne, cuyo precio de venta al público ha sido fijada en 42 pesos bolivianos para esta ciudad, sobre el particular, fue apresada una carnicera, por haber vendido carne de ganado porcino en mayor precio. Se refirerió que ya no habrá aplicación de multas, sino que los especuladores pasarán a la justicia ordinaria para su sanción.

Entre tanto, a través de las emisoras locales, la Federación de Campesinos que dirige Leoncio Palma, emitió un pronunciamiento respaldando las medidas correctivas.

Recién hoy será elevado el precio del pan en Orur

ORURO, 12 (PRESENCIA).- El precio del pan será mantenido hasta mañana en 75 centavos la unidad, en lugar de los 1.50 pesos bolivianos que disponen los correctivos económicos dispuestos por el gobierno. La razón fue explicada por las autoridades, señalando que la harina distribuida a los panificadores, de acuerdo al cupo asignado, al precio anterior, está calculada hasta mañana. Sin embargo de la advertencia y la recomendación del organismo departamental que agrupa a los panificadores, varios de éstos elevaron ya el precio o sencillamente, optaron por disminuir su producción.

Entretanto, en los diferentes centros de abasto, particularmente ayer, varios puestos de venta de artículos de primera necesidad, pese a la vigilancia ejercida por el escaso personal de agentes municipales permanecieron cerrados. Las autoridades consideran que, en el curso de la presente semana, será normalizado el abastecimiento especialmente en lo que se refiere a harina y azúcar, cuya escasez, en los últimos días, fue notoria.

El relacionador laboral de los panificadores Zenón Ledezma, afirmó que la elaboración de pan será normal en los subsiguientes días, "ya que tenemos harina suficiente". Reiteró que esta normalidad será mantenida en adelante, "puesto que no hay razón alguna para provocar escasez o generar ocultamiento de este artículo de primera necesidad, al haberse fijado precio real a la materia prima: la harina.

La mayor parte de los panificadores sostuvieron que esa será una manera efectiva de cooperar a las medidas económicas dispuestas por el gobierno.

SATISFACCION PUBLICA

El suscrito Simón Beto Canaviri, domiciliado en la localidad de Corocoro, por la presente doy satisfacción pública a la señora Mercedes Mamani, domiciliada en la misma localidad y me retracto de palabras ofensivas dichas en estado de ebriedad.

La Paz, diciembre 1980
Simón Beto Canaviri
C.I. 2416100

AVISO DE REMATE

La Dra. Nelly Paredes Quintanilla Juez de Partido Séptimo en lo Civil de la Capital.

Hace saber al público en general que por proveído de fecha 18 de diciembre de 1980, se ha señalado para el verificativo del remate del inmueble situado en la calle Juan Manuel Loza Nº. 38 actualmente y sucesivamente y Enrique Borda calle Nagua Nº. 1008 de la zona de Miraflores se ha ordenado el día 15 de enero de 1981 a horas 16 p.m. sobre la base catastral de CINCUENTA Y CUATRO MIL NOVECIENTOS VEINTIDOS PESOS BOLIVIANOS (54.922 $bs.) dentro del juicio ejecutivo seguido por Blanca Suárez Domínguez contra Maruja Velasco Sanjinez, sobre cobro de pesos bolivianos.

Los interesados podrán concurrir el día y hora señalado a la tribuna de remates del Palacio de Justicia previo empoce del 505 sobre la base del remate.

Es librado en la ciudad de La Paz, a los siete días del mes de enero de mil novecientos ochenta y un años.

Por O. del Sr. J. 7º. de P. en lo C.
FRANCY E. PANDO MIRANDA Secretaria del Juzgado 7º de Partido en lo Civil. La Paz-Bolivia

National ARTEFACTOS PARA EL HOGAR DE FAMA MUNDIAL

CONCURSO DE MERITOS PARA PROFESIONALES

Importante Empresa Comercial requie
los servicios de un:

INGENIERO DE SISTEMAS DE CO
PUTACION

Con conocimiento de Administración
Empresas y del idioma inglés.
Los interesados deben enviar solicitud c
Curriculum Vitae a la casilla NR. 2548 C
chabamba.

Cochabamba, 9 de Enero de 1981

MINISTERIO DE DEFENSA NACIONAL

ABAPO—IZOZOG

EL DESARROLLO AGROPECUARIO DEBE SER BASE DE SUSTENTACION DE LA SEGURIDAD E INTEGRACION PERIFERICA Y FRONTERIZA, EN FORMA CONJUNTA Y PERMANENTE ENTRE FF.AA. Y PUEBLO BOLIVIANO.

agenc

PRESENCIA. Av. Mariscal Santa Cruz. Edificio P piso, teléfonos: 372340 - 372341 - 372342 - 351999 - 3
HOSPITAL DE CLINICAS. Maternidad, Tel. 37

ROL DE TURNOS DE ESTABLECIMIENTOS FARMACEUT DEL 10 AL 17 DE ENERO

COCHABAMBA. Calle Ballivián Nº. 1483, Tel. 3
DE LA SENTENCIA Calle Santa Cruz Nº. 1
NORTE Av. Armentia Nº. 549 Tel. 322781
Av. Saavedra esq Díaz Romero Nº 189 Tel. 32
Av. Busch Nº 941 Tel. 361000 **VICTORIA** Av. 6
2248 Tel. 326823. **CRISTO REY** General Lanza
327534 **GALENO** Calle Zoilo Flores Nº. 1320 Te
MES FREYRE Calle Jaimes Freyre Nº. 184 (
LA CONFIANZA Av. Buenos Aires Nº. 601 esq.
356276 **ESMERALDA** Av. Ballivián Nº. 1290 C
OBRAJES Plaza Obrajes Edificio Municipal Te

EN EL INTERIOR

COCHABAMBA:
ASUNCION, Calama esquina Lanza Nº. 3370
ANDINA, Esteban Arce Nº. 6853, Tel. 22002; SA
Colomina Nº. 4179, Tel. 26524.
POTOSI:
SANTIAGO, Chayanta Nº. 543, Tel. 2895. LA
Plaza Alonso de Ibáñez s/n, Tel. 3911.
SUCRE:
SAN SILVESTRE, Arenales Nº. 214, Tel. 1887.
TRINIDAD
SUDAMERICANA, Centro de la ciudad.
SANTA CRUZ:
NACIONAL, Dra. María Nauriel, Isabel la C
Figueroa, Tel. 25782 **UNIVERSAL**, Dra. Gloria
var-Murillo, Tel. 23519 **CORAZON DE JESUS**
Paz, Calle 21 de Mayo Nº. 343, Tel. 24079.
Miriam Fernández Republiqueta Nº. 51, Tel. 2

TERMINAL TERRESTRE "CIUDAD DE LA
367274, 367275, 367276.
ABAROA, Alonso de Mendoza Nº. 242, Tel. 3270
ANDINO, Tel. 320471.
ATLAS, Alonso de Mendoza Nº. 226, Tel. 328621
AUTOLINEAS INGAVI, Tel. 32898!.
BUSTILLO, Tumusla Nº. 530, Tel. 326894.
BOLIVIA, Plaza Alonso de Mendoza s/n. Tel. 3
CONTINENTAL, Avda. Montes Nº. 521, Tel. 32
COPACABANA, Avda. Montes s/n., Tel. 327211
CINTA DE PLATA, Avda. Manes Kapac
CISNE, Bozo Nº. 169, Tel. 36132.
EL DORADO, Bozo esq. Montes Nº. 106, Tel. 3
EL CHAPACO, Chuquisaca esq. Tupiza Nº. 342 Te
SAN LORENZO, Tiquina Nº. 131 Tel. 328913.
KIRKINCHO, Avda. Montes esq. Bozo Nº. 108.
KORILAZO, Avda. Montes esq. Bozo Nº. 700. Te
LA VELOZ DEL SUD, Tiquina esq. Figueroa 323166.
MANCO KAPAC, Tumusla Nº. 106, Tel. 350033.
ORIENTE, Tel. 327551.
TRANSINTEROS, Avda. Montes Nº. 660, Tel. 3
TRANSPORTES LA PAZ, Avda. Montes Nº. 660.
TRANSPORTE PESADO A LARGA DISTANC
dencia esq. Oquendo Nº. 199 Tel. 325001
URUS, Plaza Alonso de Mendoza Nº. 194, Tel. 3
YUNGUEÑA, Avda. de las Americas Nº. 344 (Vi
Tel. 312344.

TELEFONOS DE URGENCIA:

Tránsito 371223
Asistencia Pública
Maternidad
Neurocirugía
Pensionado
Bolivian Power Co. Ltda. Reclamos
Bomberos
Hospital de Clínicas Cent.
Atención de Parto Domiciliario
Radio Patrulla
AASANA (Aeropuerto-Informaciones)
Línea piloto
SAMSA
Dirección Nal. de Investigación
Estación Central
BUSCA MOVIL-Central Maestro
H. MUNICIPALIDAD DE LA PAZ.
Teléfonos del Retén
Municipal de Emergencia

TASA: RECLAMOS 113 - INFORMACIONES 104 - S
HORA 117 y LARGA DISTANCIA EXTERIOR 55
TERIOR 20402-03.

EMPRESAS AEREAS

LLOYD AEREO BOLIVIANO 351155 - 351157 - 3712
LUFTHANSA oficinas ciudad Central 3272
Oficinas Aeropuerto 21921-22 Oficinas carga aeropuer
AEROLINEAS ARGENTINAS, Tel. 350792
AVIANCA, Tel. 357599 - 350608.
AIR FRANCE, Tel. 351740.
BRANIFF oficinas ciudad 3720! (Central
372008-09-12. Oficinas Operaciones Aeropuerto 810115
FERROCARRILES, Estación Central, Telf. 352510 -

PRONOSTICO DEL TIEMPO

Por J.L. Flores

DATOS PROPORCIONADOS POR LA OFICINA DE METEOROLOGIA DE AASANA

3ra. Semana del año, día 13 faltan 352 días para fin de año. San Gumercindo y Sta. Verónica. El sol sale 6 Hs. 5 Min. Se pone a las 19 Hs. 10 Min. Fase de la luna Cuarto Creciente. Temperatura de la víspera (La Paz) 3.600 mts) Temperatura Max. 18.2ºC. Temperatura Min 7. 5ºC. Precipitación 7.0mm. Temperaturas Extremas. la Max. en Guayaramerín con 35.0ºC, la Min. en Charaña con 0.0ºC.

ENERO
MARTES

SITUACION GENERAL AYER

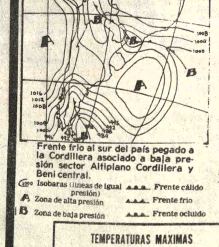

PREVISION PARA HOY

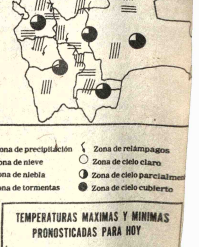

Frente frío al sur del país pegado a la Cordillera asociado a baja presión sector Altiplano Cordillera y Beni central.

Isobaras (líneas de igual presión)
Zona de alta presión
Zona de baja presión
Frente cálido
Frente frío
Frente ocluido
Zona de precipitación
Zona de nieve
Zona de niebla
Zona de tormentas
Zona de relampagos
Zona de cielo claro
Zona de cielo parcialmente
Zona de cielo cubierto

TEMPERATURAS MAXIMAS Y MINIMAS DE AYER

	MAX	MIN
LA PAZ	18.2ºC	7.5ºC
ORURO	16.0ºC	2.0ºC
COCHABAMBA	22.0ºC	11.0ºC
SANTA CRUZ	31.0ºC	23.0ºC
POTOSI	15.0ºC	2.0ºC
SUCRE	20.0ºC	11.0ºC
TARIJA	28.0ºC	15.0ºC
TRINIDAD	31.0ºC	23.0ºC
COBIJA	32.0ºC	23.0ºC

TEMPERATURAS MAXIMAS Y MINIMAS PRONOSTICADAS PARA HOY

	MAX	MIN
LA PAZ	18.0ºC	7.0ºC
ORURO	17.0ºC	2.0ºC
COCHABAMBA	25.0ºC	12.0ºC
SANTA CRUZ	30.0ºC	22.0ºC
POTOSI	16.0ºC	2.0ºC
SUCRE	22.0ºC	12.0ºC
TARIJA	28.0ºC	16.0ºC
TRINIDAD	30.0ºC	21.0ºC
COBIJA	31.0ºC	23.0ºC

México gestiona compra de 24 aviones de industria israelí

JERUSALEN, 12 (EFE).- El Ministro de Defensa de México, general Félix Galván López, puede concretar en Israel la compra de 24 aviones de combate "Kfir", por un total de 300 millones de dólares, según revelaciones de fuentes israelí'

El Ministro mexicano, quien ha recibido el domingo con honores militares en el aeropuerto "Ben Gurion" de Tel Aviv", aseguró a su llegada que esta visita será beneficiosa para nuestros dos países".

Israel recibió autorización del gobierno norteamericano para exportar los "Kfir", cazabombarderos que desarrollan una velocidad "Mach 2,3" y fueron exhibidos, por primera vez fuera de su país en 1977, en el salón aeronáutico de Le Bourget, de París.

El general Galván López se entrevistará mañana, martes, con el Ministro interino de Defensa, y Premier Israelí, Menajen Beguin, quien le agasajará por la noche con una cena en Jerusalén.

El Viceministro de Defensa de Israel, Mordejai Tzipori, recibió al Ministro en el aeropuerto, y saludó a México como nación "libre e independiente, que puede tomar decisiones sin someterse a las presiones árabes ni de las grandes potencias"

El general Galván López visitará el miércoles la planta de montaje del "Kfir" y será huésped oficial de las Industrias Aeronáuticas de Israel (IAI), cuyos principales clientes son latinoamericanos.

En el pasado México adquirió en Israel diez aviones convertibles "Arava" y seis "Westwind", transporte del tipo "Executive" para vuelos de cabotaje e internacionales.

El Ministro mexicano de Defensa, que permanecerá en Israel con sus 16 acompañantes de las Fuerzas Armadas de su país y del gobierno durante seis días, asistirá también el miércoles a una demostración de escuadrillas de "Kfir" de la Fuerza Aérea Israelí.

Las industrias aeronáuticas de Israel, informó hoy el matutino "Haaretz" diseñaron últimamente un sistema de aceleración que impide la interrupción del motor del "Kfir" en vuelo, y la consiguiente caída a tierra de la máquina.

También diseñaron los ingenieros de las "IAO" un sistema para "quemar" el humo del cazabombardero, y de ese modo disminuir las posibilidades de ser descubierto por el enemigo.

El precio básico del "Kfir", sin sus sitemas electrónicos de vuelo y armas, es de unos seis millones de dólares, según la prensa israelí.

El Ministro Galván López se entrevistará en Jerusalén con el Presidente del país. Isaac Navon, con el Canciller Isaac Shamir y con el jefe del estado mayor, general Rafael Eitan.

Fue dominado un incendio e combustibles en Jamaica

MONTEGO BAY (JAMAICA), 12 (EFE).- Después de más de 48 horas de fuerzos desesperados, los bomberos lograron extinguir, lunes, al fin el incendio del rto franco de Montego Bay, ade ardieron más de cien mil rriles de combustible.

El Primer Ministro, ward Seaga anunció hoy al s que el incendio, supuesamente provocado en un acto sabotaje, ha causado pérdias por valor de más de diez llones de dólares y heridas a bomberos.

El siniestro comenzó al anecer del sábado al prenderse fuego a cuatro de los cinco epósitos de kerosene y solina, sin que el cuerpo de mberos local y de las parroias vecinas lograsen sofarlo.

Con la llegada de un equipo bomberos de la vecina base al norteamericana de Guantamo, en Cuba, el incendio menzó a controlarse a última ra del domingo para quedar almente extinguido a las seis a mañana (11,00 GMT).

Según el Primer Ministro, ha ordenado una inestigación del posible acto de otaje que provocó el incendio. ardido 70.000 barriles de olina y 40.000 de kerosene, además de haber hecho explosión uno de los coche-bombas del servicio de bomberos valorado en medio millón de dólares.

Las acusaciones lanzadas por la policía han llevado al secretario del Partido Nacional del Pueblo (PNP), Donald Duncan, a negar cualquier participación de su partido en el acto de sabotaje.

Hace tan sólo unas semanas, el jefe de estado mayor del ejército jamaicano, Robert Neish, declaró que las fuerzas armadas defenderían con todos sus medios al gobierno contra cualquier posible plan de sabotajes.

Aún se ignora hoy aquí si el incendio del puerto Franco de esta ciudad turística del norte de Jamaica, corresponde a las amenazas subversivas contra el gobierno laborista de Seaga, denunciadas por el jefe del alto estado mayor.

El PNP gobernó en Jamaica durante los últimos ocho años pero tuvo que ceder el poder al partido laborista de Seaga en las elecciones del pasado 30 de octubre, donde sufrió una estrepitosa derrota en el Parlamento.

VIOLENCIA.- San Salvador (AP).- Una guerrillera yace muerta con un arma en la mano en San Salvador. En segundo plano, soldados y otras personas no identificadas examinan minas y otras armas capturadas a grupos guerrilleros (Radiofoto AP).

Ungo afirma que los rebeldes se impondrán en El Salvador

MEXICO, D.F. 12 (EFE).- El presidente del Frente Democrático Revolucionario (FDR), Guillermo Ungo, manifestó hoy en la capital mexicana, que espera que antes del 20 de enero triunfen las fuerzas "revolucionarias" salvadoreñas.

El líder político anunció también que un gobierno "no socialista", sino nacionalista, independiente, antiimperialista y antioligárquico, está "a punto de constituirse" en El Salvador.

Ungo se mostró confiado en que las fuerzas rebeldes de su país logren el triunfo antes de que Ronald Reagan asuma el poder en los Estados Unidos (el 20 de enero), pero agregó, que si la victoria popular tardase un tiempo, de todos modos se creará un "gobierno en armas".

El dirigente máximo del "FDR" asentó que para el triunfo guerrillero "sólo podemos hablar de semanas o muy pocos meses", advirtió que la actual ofensiva popular en El Salvador es la "general" y que esta en preparación la "final".

Sobre el gobierno, Ungo subrayó que "no se está pensando en un gobierno en el exilio" y que "no va a ser un gobierno socialista ni con un programa socialista".

Indicó que no será un gobierno socialista, no "porque no lo queramos, sino por el carácter de la alianza, de las necesidades y de las condiciones internacionales". Apuntó que la historia enseñó a los salvadoreños que "con la oligarquía no puede haber cambios democráticos ni revolucionarios".

Ultimos cálculos

Naufragio en río amazónico dejó saldo de 320 muertos

MACAPACA, BRASIL, 12 (AP).- El naufragio de una embarcación en el Río Cajari, que atraviesa la selva amazónica, puede haber dejado un saldo de 320 muertos, según últimos cálculos de la oficina del gobernador de esta región del territorio de Amapa.

La rústica embarcación fluvial Novo Amapa naufragó la noche del martes pasado con un número no determinado de pasajeros a bordo. Se cree que el accidente se debió a un exceso de carga.

La Marina, la Aeronáutica, la Policía, la Cruz Roja y otros grupos de salvamento recogieron hasta el momento 257 cadáveres y 291 sobrevivientes y se calcula que todavía puede haber entre 30 y 40 desaparecidos, según un vocero de la oficina del gobernador de la región.

La búsqueda de nuevas víctimas y posibles sobrevivientes continuará toda la semana, con seis embarcaciones oficiales que efectuarán doce horas de recorrido durante los próximos siete días.

La misma oficina dijo que ya se inició la investigación para determinar las causas del desastre y que el gobierno adoptaría, conjuntamente con la Marina, severas medidas preventivas para evitar que se repitan tragedias de esta índole.

Puertorriqueños destruyeron 8 aviones de Estados Unidos

SAN JUAN DE PUERTO RICO, 12 (EFE).- Un grupo subversivo independentista puertorriqueño logró destruir hoy nueve aviones de combate norteamericanos en una base militar estadounidense de San Juan.

Los extremistas colocaron una serie de bombas en los aviones, estacionados en una de las pistas de aterrizaje de la base aérea "Muñiz", junto al aeropuerto internacional de Isla Verde, en la capital puertorriqueña.

Al hacer explosión los artefactos, hacia la una y media de la madrugada (05.30 GMT), se originó un fuego que dejó a los aviones convertidos en un montón de chatarra.

El teniente general Orlando Llensa, comandante de la guardia nacional de Estados Unidos en Puerto Rico, calculó los daños sufridos por los aviones en unos 45 millones de dólares.

El atentado, cuya responsabilidad se adjudicó en una llamada telefónica anónima a la agencia EFE el grupo independentista "Los Macheteros", ha sido el más espectacular de los sufridos por los intereses norteamericanos en Puerto Rico.

En diciembre de 1979, otro grupo armado extremista atacó al anunciar una camioneta en la que viajaban militares norteamericanos en la cercanías de otra base norteamericana en el Norte de Puerto Rico, en el que perecieron dos marinos y otros varios resultaron heridos.

Los extremistas consiguieron entrar en la base "Muñiz", aprovechando la oscuridad de la noche, por la laguna San José, que rodea al aeropuerto internacional de San Juan, y colocaron las bombas en los aviones, sospecha hoy la policía puertorriqueña.

Los autores del atentado pudieron burlar la vigilancia de los guardias armados que se encontraban en las pistas de la base aérea y pudieron huir sin dejar rastro.

Los extremistas inutilizaron también otro avión que, aunque no ardió, ha quedado prácticamente inservible y destruyeron una camioneta que fue alcanzada por las explosiones.

Más de medio centenar de bomberos trabajaron toda la noche para sofocar el incendio que alcanzó también a unos depósitos de combustible cercanos.

La policía, temerosa de que los extremistas hubiesen colocado más bombas en aviones comerciales situados junto a la base "Muñiz", ordenó a primera hora de la mañana de hoy el desalojo de un aparato de compañía norteamericana "Delta".

El avión, que fue llevado hasta una pista alejada, fue registrado por la policía que encontró artefacto alguno en su interior.

Los agentes de la unidad de explosivos consiguieron desactivar, antes de que estallase, o bomba colocada por los tremistas.

La destrucción de aviones militares n teamericanos, entre los c figuraba un "Starfighter-104" varios "Corsair", ha coincid con la crisis política más gra que sufre Puerto Rico en lo c va de siglo.

Primer Ministro canadiens iniciará visita a Brasil

SAO PAULO, 12 (AP).- El Primer Ministro de Canadá, Pierre Trudeau, es esperado mañana aquí y según diplomáticos brasileños su visita podría contribuir a reactivar el "Diálogo norte-sur" entre los países industrializados y las naciones en vías de desarrollo.

Fuentes diplomáticas de Brasilia indicaron que esperan que Canadá haga llegar un mensaje brasileño a los países industrializados "de línea dura", especialmente Estados Unidos y gran Bretaña.

En medios diplomáticos de este país se hizo notar que Canadá ha aumentado su interés por América Latina y por Brasil en particular.

Un diplomático canadiense informó que el comercio entre Canadá y Brasil aumentó un 30 por ciento el año pasado, y sobrepasó los 1.000 millones de dólares, lo que convirtió a este país en el mercado de exportación canadiense m grande en Latinoamérica.

Diplomáticos canadien en Brasil dicen que el prim ministro realizando una discr labor política para obte apoyo en favor de "minicumbre norte-sur" p vista en México en junio.

También, indicaron, rec ideas para ser debatidas cuar las naciones industrializadas reunan en Ottawa un n después.

Los diplomáticos ca dienses esperan que Bra concentre sus conversacio con Trudeau en los problem financieros internacionales.

Sobre el particular, Bra sostiene que el sistema fin ciero internacional debe ser formado pues empieza a ta balearse por el peso de miles millones de "petrodólares".

Obispos venezolanos piden serenidad en negociación sobre límites de áreas mar

CARACAS, 12 (AP).- Los obispos de Venezuela hicieron un llamamiento para afrontar con "serenidad y equilibrio" las negociaciones para delimitar las áreas marinas y submarinas con Colombia y señalaron que en ningún caso "puede existir la salida de la violencia".

En una declaración sobre problemas nacionales e internacionales, el episcopado también pidió que las negociaciones y los proyectos de acuerdo se "mantengan ajenos a toda bandería política partidista y sean vistos honestamente en la perspectiva de los intereses superiores de la nación venezolana".

La declaración fue divulgada hoy al concluir la primera asamblea ordinaria del episcopado venezolano.

"El éxito de las negociaciones las celebramos los venezolanos si se impone la verdad y la justicia sin dejarnos oprimir por frustraciones pasadas y mirando con franqueza y dignidad lo nuestro y lo ajeno", dice la declaración.

Colombia y Venezuela negociando la delimitación de sus hipotéticamente ricas en petróleo plataformas marina y submarina en el Mar Caribe. Pero después de casi trece años de conversaciones se ha llegado a un proyecto de acuerdo, que según los sondeos iniciales no satisfacen las aspiraciones del pueblo venezolano.

En Colombia también han surgido movimientos nacionalistas que piden un nuevo proyecto de acuerdo considerar que el actual "c más de lo posible".

"Quiera el Señor acep nuestra oración en la que dimos inteligencia, honrade justicia para los negociado de los gobiernos de Venezuel Colombia, a fin de que se lo la solución digna y justa, en medida del destino común nuestras dos naciones", agre la declaración.

"En ningún caso pue existir la salida de la violenc todo pleito zanjado a la fue deja siempre una herida abie y dolorosa", dice el episcop en una clara referencia supuestos movimientos m tares denunciados tanto Venezuela como en Colombi fines del año pasado.

COMPRO JOYAS

TODO LO QUE TENGA EN ORO Y PLATA, brazaletes, anillos, dentaduras en cualquier estado, monedas pago desde $b. 400 hasta $b. 1000 el gramo, porque necesito PAGO MAS QUE TODOS, recojo empeños de joyas le facilito dinero, visite a los que dicen que pagan mejor SI QUIEREN PERDER TIEMPO, luego venga a convencerse, ganará más, pago al contado y al instante.

SOMOS LA OFICINA PRINCIPAL "KOLLO KORY" de compra de joyas, Loayza 250 Edif. Castilla primer piso Of. 106 A SU OFERTA PAGO MAS.

AGRADECIMIENTO

Dr. ABEL PEÑA Y LILLOT
CIRUJANO CARDIOVASCULAR
Dr. OSCAR MORALES, NEUROLOGO
Director de la Clínica COSSMIL
Dr. JOSE VILLAREAL
CIRUJANO GENERAL
Dr. JORGE MELGAREJO, GASTROENTEROLOGO

Enfermeras, damas voluntarias y personal administrativo de la Clínica COSSMIL.

La esposa Eva Escóbar de Puyal e hijos Carla y Daniel deseamos manifestar nuestro profundo agradecimiento, por su dedicación profesional en favor del señor Cap. Hernán Puyal R. durante los seis meses de su permanencia en la Clínica de esta ciudad.

Que Dios proteja sus vidas y les brinde bienestar para la felicidad de sus familiares y de todos vuestros enfermos.

La Paz, enero de 1981

CEREBROL

El tónico cerebral, que en niños y adultos mejora el rendimiento físico e intelectual.
Distribuye:
Laboratorio MINERVA.
Teléfono 310161 Casilla 492 La Paz.

MINERVA

COMPRO JOYAS

Brazaletes, dentaduras, aretes en cualquier estado, monedas de oro pago hasta $b. 900 el gramo. No me ganan. Colón 463 interior izquierda 2do. patio.
Atendemos todo el día.

Usted...!

ES MUY IMPORTANTE PARA NOSOTROS

Y PORQUE DESEAMOS ATENDERLO CADA DIA MEJOR, HEMOS INSTALADO EN NUESTRAS OFICINAS CENTRALES, EL SISTEMA TELEFONICO AUTOMATICO PBX, CON EL SIGUIENTE NUMERO PILOTO:

AEROLINEAS ARGENTINAS

351-711

5 LINEAS EXTERNAS Y 12 INTERNAS

CON ESTE SOLO NUMERO, UD. CONECTARA AUTOMATICAMENTE CON 5 LINEAS EXTERNAS Y PODRA COMUNICARSE ADEMAS, CON 12 TELEFONOS INTERNOS.

AEROLINEAS ARGENTINAS
Gente que quiere a la gente

Cía. Boliviana de Publicidad

Indispensable en cada escritorio

DISTRIBUIDORES EXCLUSIVOS
LIBRERIA
La Juventud

LA PAZ — CALLE LOAYZA 155 TELEFONOS 341939 - 350043
COCHABAMBA — PLAZA 14 DE SEPTBRE. TELEFONOS 24486 - 22780
STA. CRUZ — CALLE ARENALES 20 AL 30 TELEFONO 27130

AVISO

Se les ruega apersonarse a la Sección Legal de nuestra firma en calle Mercado esq. Yanacocha Edif. Hansa.

La Paz, Enero 13 de 1981

NOMBRE	REFERENCIA O GARANTE
Vidal Apaza Quispe	Av. 12 de Octubre C. 5 El Alto
Ramiro Aleman Sfarcieh	Ivan Baltazar Santa Cruz
Jaime Blacutt Blacutt	Germán Barraza Torrez
Guillermo Clavijo Clavijo	Barrio Petrolero C. 21 U. 351815
Victor Conde Castro	Adrian Conde Guarachi
Nicolás Chamby Aruviri	Coop. 18 de Mayo - Jacinto Cetellas
Juan Chavarría Palomo	C. Satélite P. 361 C. 15 Nº. 441
Valentin Choque Mamani	Benjamin Choque Mamani
Wilfredo Callejas Valencia	Guillermo Blanco Ramires
Reynaldo Cerruto de la Vega	Pedro Corbera Nº. 1190
Comp. Ind. Agropecuaria	Rolando Bowles
Rufino Calle Lucero	Obrajes C. D&N
Gregorio Cuevas Paucara	Avelino Justo Flores
Tomás Choque Mamani	Javier Callatayud
Emp. Const. Arias - ATOCHA	Carlos Arias
EBEYDE	Yutaka Shirashi - Ing. Mirco Nava Ruiz
Emp. Const. José Luis Ossio	Av. 16 de Junio Nº. 1800
Emp. Const. Ebia Ltda.	Sady Causin Rodo
Emp. Min. Ancuma	Carlos Meave - Louis Astudillo
Eulogio Flores	Mario Roque Flores
Rodolfo Flores Mamani	Heroinas 16 de Julio Nº. 619
David Fernandez Romero	Victor Bellot Robles
Ana Fernandez Rodas	Mario Fernandez Rodas
Manuel Godoy Martinez	C. Satélite Nº. 361
Mario Gutierrez Terceros	C. Castro Nº. 1275
Carlos Gutierrez Soto	Fidel Loza Viscarra
Vicente Guarachi Figueredo	C. Samuel Pizarro Nº. 158. Z. Tacagua
Grupo Minero Anaconda	Fernando Pou Mont
Edgar Guaman Andia	Corrales Nº. 1120
David Goyzueta Mariaca	Alfonso Gonzales Nº. 2369
Mirna de Gonzales	Fco. Bedregal Nº. 2992
Ana Gamarra	Isaac Tamayo Nº. 708
Casimira de Herrera	Pasos Kanqui Nº. 1347
Jorge Hurtado Vargas	Marisol Pérez Rivero
Libiz de Humerez	Bolivar esq. Sucre Nº. 799
Miriam Ibañez Ordoñez	Av. Tejada Sorzano Nº. 805
David Jáuregui Suznabar	Ronny Yañez Mendoza
Julian Linarez Castañón	Edmundo Lara
Almacen Lanza	Rodolfo Lanza Zegarra (Actualmente en la ciudad de Santa Cruz)
LOPAL LTDA.	Juan Antonio Cavero
Pascual Lipa Moya	José David Jáuregui
Rodolfo Manacho Ustarez	C.I. 361665 - Periodista
J. Fernando Monroy Escóbar	Viviendas Militares - COCHABAMBA
Tte. Luis Moscoso Mejia	Miguel Mendoza Miranda
Raúl Mercado Mercado	Rafael Ballivian Nº. 2166
Carlos Monterrey Alquez	Alfredo Koya Aviles - Zoilo Flores Nº. 1129
Graciela de Miranda - Tarija	Alto Obrajes sec. A.C.W. Nº. 672
Eduardo Medina Gonzales	Luis Virrueta Flores
Julio Manzaneda Flores	Rodrigo Alvarez Diaz
Guillermo Mendoza Riglos	Reynaldo Sanjinés
Moto Deagar	Ricardo Bustamante
Evaristo Marca Llusco	Guerrilleros Lanza Nº. 1475
Guillermo Medina	Calle Illampu Nº. 1115
Simón Ordoñez Antezana	Domingo Miranda Acosta
Mario Parra Chura	Rosendo Gutierrez Nº. 733
Andrés Paez Ramos	Barrio Fabril Nº. 7
Luciano Roncal Camacho	Luis Arnaya Murillo
Jorge Rivera Criales	Edif. Litoral 7mo. piso
José Eduardo Suárez	Zenón Dalence Nº. 1277
Damián Saico Torrez	José Eduardo Suárez Loraz
Mary Castedo de Suárez	Omasuyos Nº. 270
Dionicio Soria Mamani	Nicolás Acosta Nº. 617
Augusto Segura Riveros	Av. del Periodista
Ernesto Siles Villarroel	Adrian Quisbert Torrez
Esteban Salvatierra Choque	Metal Mecánica Andina
Armando Torrico García	Cardenio Toledo Castro
Ernesto Toledo Castro	Entre Rios Nº. 1272
Gabriel Toledo Espinoza	C. Murguía Nº. 20 C. Fátima
Cecilio Ticona Ticona	Final J. de la Riva C. Revilla Nº. 351
Lily Bernal de Valverde	Av. EE.UU.' Nº. 1143
Percy Valverde Quiroga	Orlando Leigue Campos
José Velarde Padilla	Plaza Franz Tamayo Nº. 62 - Atocha
Teófilo Vera García	F. Guachalla Nº. 998
Alfredo Vargas	V. Fátima
José Yujra Saravia	Claudio Pinilla Sanjinés
René Zeballos	Froilán Zuñagua Escóbar
Froilán Zuñagua Escóbar	Herbert López Gonzales
Mario Zenteno Medrano	

¡¡¡ATENCION ORURO!!!

Manaco

MAÑANA MIERCOLES 14 INAUGURA SU MODERNA TIENDA

PAGADOR Y JUNIN

DESCUENTOS POR INAUGURACION !

50 % Para los primeros 10 compradores.

20 % para los 50 siguientes clientes.

10 % por el resto del día.

Ven con **Manaco** y anda sobre rieles.

Reagan desea mayores vínculos con Africa

FREETOWN, SIERRA LEONA, 12 (AP).- El Presidente electo Ronald Reagan reafirmó su intención de su futuro gobierno de fortalecer sus vínculos con Africa, en un mensaje leído hoy en la sesión de clausura de la Décimacuarta Conferencia Africano-Norteamericana.

"Creemos que es importante fortalecer nuestros vínculos con Africa y reconocemos que al anticipar de interés mutuo, las inversiones norteamericanas, el comercio, la asistencia económica y el apoyo relacionado con la seguridad pueden desempeñar un importante papel", indicó el mensaje.

Asistieron a la conferencia funcionarios, políticos y empresarios africanos y norteamericanos que analizaron numerosas cuestiones norteamericano-africanas.

El mensaje fue considerado un signo alentador para los delegados africanos, los funcionarios del gobierno saliente del Presidente Jimmy Carter y los organizadores de la conferencia que, en privado, habían deplorado la ausencia de representantes de Reagan en la reunión.

Los funcionarios gubernamentales africanos expresaron aquí en privado preocupación sobre lo que podría ser un cambio en la política norteamericana de mayor énfasis en los intereses norteamericanos de seguridad en detrimento del apoyo a un gobierno mayoritario en Namibia y Sudáfrica y el reconocimiento del gobierno de Angola.

"El apoyo relativo a la seguridad" es un concepto clave no completamente comprendido por los participantes en la conferencia, dijo una fuente y añadió que parecía "un arma de doble filo".

Indicó que había estados africanos, entre ellos Senegal y Costa de Marfil, que no ocultaron su preocupación por la intervención soviética en la región y su sensación de que los Estados Unidos no respondieron a la amenaza.

Pero agregó que numerosos delegados africanos también expresaron "preocupación crítica" sobre lo que consideraban como posibilidad de que el nuevo gobierno pudiera dar asistencia militar a Jonas Savimbi y a UNITA, una organización guerrillera que procuraba derrocar al gobierno de Angola respaldado por los soviéticos.

El mensaje del presidente electo también se refería a la necesidad de "un diálogo sincero" entre los Estados Unidos y Africa.

"Sincero" y "Nuevo Realismo" son los términos que aparecieron en los documentos de la posición acerca de Africa preparados por el nuevo gobierno. Han sido interpretados como indicadores de una creencia que la política seguida por Carter no tomó la amenaza soviética en Africa tan seriamente como podría haberlo hecho.

La conferencia fue organizada por el Instituto Africano-Norteamericano con sede en Nueva York, una organización sin fines de lucro fundada en 1966 como foro de discusión de los asuntos norteamericanos africanos.

ELECCIONES.- Jerusalén, 12 (AP).- El Primer Ministro israelí Menachen Begin sale de una reunión de gabinete donde anunció la renuncia del ministro de Finanzas Yigael Hurvitz. Posteriormente, Begin dijo que las elecciones serán adelantadas para el mes de junio (Radiofoto AP).

Begin se apresta a anunciar en Israel la anticipación de las elecciones para junio

JERUSALEN, 12 (AP).- El gobierno del Primer Ministro Menachem Begin se aprestaba a anunciar elecciones anticipadas para junio, cinco meses antes de lo previsto, después de perder su mayoría parlamentaria.

La coalición gobernante de Begin quedó con 58 bancas, a lo sumo, en el Knesset (Parlamento) de 120 escaños, tras la renuncia ayer del Ministro de Finanzas Yigael Hurvitz, quien a su vez retiró de la coalición a su bloque de tres miembros.

Después de una reunión de gabinete para decidir el futuro del gobierno, Begin dijo a los periodistas que la mayoría de los ministros favorecía una votación anticipada en vez de tratar de gobernar con el imprevisible apoyo de grupos independientes. "Esta es también mi posición", afirmó.

El Primer Ministro parecía cansado y sombrío, pero esbozó una sonrisa cuando aseguró a los periodistas que no estaba desalentado porque su gobierno no pudiera completar su mandato.

Las encuestas de opinión anticipan que el partido laborista de oposición obtendrá una sólida victoria en la elección, con el gran porcentaje de votantes indecisos hace difíciles los pronósticos.

Se dice que el partido laborista desea adelantar aún más las elecciones -- el 28 de abril o el 12 de mayo en vez del 16 de junio como propuso el bloque Likud de Begin. Pero radio Israel dijo que el laborismo no tiene suficiente apoyo como para imponer sus fechas.

Otro factor que empañó el prestigio de Begin fue una votación hoy del comité de la Cámara Baja que privó de su inmunidad al Ministro de Asuntos Religiosos, Aharon Abu-Hatzeira, para que sea juzgado por soborno.

El comité dispuso la medida por 14-4 votos, y ahora la cuestión pasará al Parlamento en pleno. Si éste confirma la decisión, dará lugar al primer juicio de un ministro de gabinete en la historia israelí.

Abu-Hatzeira dijo que la acusación que le achaca haber recibido 15.000 dólares en sobornos en 1979 es un "libelo político", y se dice que sus abogados procuran dilatar los procedimientos legales hasta después de la elección.

Periodista turco fue detenido por anunciar alza de precios

ANKARA, 12 (EFE).- Erol Turegun, redactor jefe del principal periódico de Turquía, fue detenido hoy por haber publicado un artículo en el que anunciaba subidas de precios.

La detención de Turegun se produjo después de que el domingo fuese arrestado, por las mismas razones, el director de su periódico, Salim Bayar.

Los periodistas, contra los que no se han presentado cargos todavía, trabajan en el periódico "Hurriyet", de línea independiente, que hace unos días publicó una información sobre unas subidas de precios que planeaba la junta militar.

Los militares turcos, en el poder desde el golpe de estado del pasado septiembre, desean evitar por todos los medios informaciones que socaven su autoridad.

Aunque la censura de prensa no existe oficialmente en Turquía, los periodistas reciben regularmente comunicaciones oficiales sobre los aspectos que no gustan de sus informaciones y la mayoría de los periódicos han optado por una autocensura para evitar suspensiones.

En medio de crisis política y económica

Líderes chinos proclaman que en su país hay unidad y estabilidad

PEKIN, 12 (EFE).- En medio del bullicio de una crisis política y económica, los líderes políticos chinos proclaman que en este país hay "unidad y estabilidad".

Los dirigentes y los medios informativos reiteran en los últimos días este lema, con el que hoy saludó Deng Xiaoping, Vicepresidente del Partido Comunista, al presidente del senado japonés, Masatoshi Tokunaga.

Deng Xiaoping enfatizó que "la presente situación política de China es la más estable desde el año 1960".

Dijo también que "la estabilidad de China depende de la situación en las áreas rurales", puesto que aquí hay una población de 800 millones de campesinos.

Según el "hombre fuerte" de China, desde el año 1978, se ha mejorado mucho la política agraria y la situación del campesinado es "esperanzadora" y "también la urbana es buena".

En esta conversación, Deng afirmó que, dentro del proceso de modernización del país, tendrá un lugar importante la restauración "de una parte espiritual de nuestro pasado histórico destruido durante el período 1966 a 1976.

Sin esto - dijo- "China, aunque llegue a ser un país próspero, será imperfecta".

Deng Xiaoping, que parece cada vez más afianzado como dueño de la situación política del país, recibió hoy también al jefe del gobierno norcoreano, Li Jong Ok, llegado aquí el sábado para una visita oficial de cinco días.

La crisis económica concentra el interés general de la clase política china en estos primeros días del año, en que la palabra de moda es "el reajuste".

Se pide reajuste general, se advierte contra los gastos superfluos y se invita al ahorro.

Hoy lunes en el periódico oficial "Diario del Pueblo", se urge la creación de un código económico y la lucha sin cuartel contra la especulación, que ha crecido de forma espectacular al amparo de la crisis, se informó.

Sobre la situación política, reina todavía la confusión, a juicio de los expertos.

Parlamentarios de Gran Bretaña están de visita en Kabul

NUEVA DELHI, 12 (AP).- Rebeldes afganos en la capital de Kabul formularon la acusación de que la visita de tres miembros del Parlamento británico forma parte de una conspiración soviética, que pretende demostrar que la vida en Afganistán se desenvuelve normalmente, según una versión difundida aquí hoy.

Antes y después del arribo de los legisladores, que llegaron a Kabul el jueves último, aparecieron en los muros de la capital las "cartas nocturnas" los ya conocidos carteles impresos por los rebeldes, indicó la información de una fuente que en el pasado resultó ser fidedigna.

Esos carteles, que aparentemente representan a todos los principales grupos rebeldes en la capital afgana, dicen que los británicos serán agasajados a todo tren, y que sólo se les permitirá ver lo que el régimen del Presidente Babrak Karmal , respaldado por los soviéticos, querrá que vean, dijo la fuente, que pidió no ser identificada.

Vicepresidente del Partido Comunista de China afirma que no existe lucha interna

PEKIN, 12 (LR).- El vicepresidente del Partido Comunista, Deng Xiaoping, dijo hoy que no existía en China una lucha interna por el poder y que la situación política del país era la más estable desde la década de 1960, dijeron fuentes bien informadas.

Los comentarios de Deng aparecieron encaminados a diluir la preocupación extranjera por los recientes acontecimientos económicos y políticos en China, incluyéndose entre éstos los rumores de que el presidente del partido, Hua Guofeng estaba siendo presionado para renunciar.

La agencia noticiosa Nueva China dijo que Deng expresó a una delegación de parlamentarios japoneses que "la actual situación política en China es la más estable desde los años 60". Pareció así referirse a los primeros años de la década que precedieron a la revolución cultural de 1966.

Las autoridades de Pekín también parecieron estar apaciguando las críticas contra el difunto Presidente Mao Tse-tung, lo que fuentes diplomáticas interpretaron como otro paso para presentar una situación estable en China.

El diario Wen Wei Po. editado en Hong Kong y usualmente bien informado, atribuyó tarios japoneses que "la Actual hoy a Deng haber formulado recientemente una advertencia contra la exageración de los errores de Mao.

Fuentes japonesas dijeron que en su reunión con los políticos nipones, Deng se refirió a los informes y remores acerca de la existencia de una lucha interna por el poder en China, que negó de plano.

Haig dice que EE.UU. debe aumentar su presencia militar en el Golfo Pérsico

WASHINGTON, 12 (LR).- El Secretario de Estado designado, Alexander Haig, dijo hoy que los Estados Unidos deberían aumentar su presencia militar en la región del Golfo Pérsico, ampliando las medidas ya tomadas por el gobierno saliente de Jimmy Carter.

"Es necesario incrementar la presencia estadounidense en el sentido militar en el futuro inmediato", dijo al Comité de Relaciones Exteriores del Senado durante el tercer día de audiencias sobre su nominación.

No obstante, Haig dijo que evitaría utilizar amenazas como las formuladas por el emisario de la administración Reagan, Clark Clifford, un ex secretario de defensa de los Estados Unidos, quien declaró que un movimiento de la Unión Soviética en la zona del Golfo ocasionaría una guerra.

Haig dijo que en lo que concernía a los tratos con la Unión Soviética, los hechos eran más significativos que las palabras.

Dijo ante el comité que esperaba que la administración entrante continuará los pasos del Presidente Jimmy Carter para reforzar la presencia de los Estados Unidos en la zona del Golfo y también para expandirla con el objeto de "demostrar nuestra voluntad nacional".

Sin embargo, Haig dejó abierto el interrogante sobre si los Estados Unidos deberían tener una base permanente en la región o una "presencia intermitente".

La administración Carter ha negociado el uso de instalaciones militares en varios países de la región del golfo.

Haig, un ex comandante de las fuerzas de la Organización del Tratado del Atlántico Norte (OTAN), dijo que considerará junto a otras opciones la posibilidad de establecer una base estadounidense en el Sinaí.

Al iniciarse la audiencia de hoy, el presidente del comité, el republicano Charles Percy, reafirmó su deseo de obtener el voto favorable para la nominación de Haig antes del miércoles.

Los republicanos y demócratas del comité han acordado en que los esfuerzos para obtener las cintas y los documentos de los archivos nacionales para investigar la actuación de Haig en la Casa Blanca durante el período de Watergate no deberán demorar su confirmación.

El senador Percy envió anoche una citación al ex asesor de los Estados Unidos, Robert Warner, emplazándolo a remitir las copias de las cintas con las conversaciones de 1972 entre el Presidente Richard Nixon y Haig, que en ese entonces era el jefe de personal de la Casa Blanca.

MINISTERIO DE INDUSTRIA, COMERCIO Y TURISMO

BOLIVIA

LISTA DE PRECIOS PARA LOS PRINCIPALES ARTICULOS DE PRIMERA NECESIDAD

(EN PESOS BOLIVIANOS)

1. ACEITE NACIONAL

Para todos los departamentos con excepción de Beni y Pando

	PRECIO MAYORISTA	PRECIO CONSUMIDOR
Envase de 5 litros	157.-	160.-
Envase de 4,75 litros	152.-	155.-
Envase de 1 litro	35.-	36.-
Envase de 0,9 litros	31.-	32.-

Para los departamentos de Beni y Pando, el precio debe ser calculado en base a los precios de La Paz y Cochabamba más el costo de transporte fluvial o aéreo.

2. ARROZ

DEPARTAMENTO		PRECIO MAYORISTA qq.	PRECIO MINORISTA qq.	Kg.
La Paz	Extra Superior	1.002.-	1.012.-	22.-
	Superior	956.-	966.-	21.-
	Buena	910.-	920.-	20.-
	1ra. Popular	864.-	874.-	19.-
Oruro	Extra Superior	1.002.-	1.012.-	22.
	Superior	956.-	966.-	21.
	Buena	910.-	920.-	20.-
	1ra. Popular	864.-	874.-	19.-
Cochabamba	Extra Superior	956.-	966.-	21.-
	Superior	910.-	920.-	20.-
	Buena	864.-	874.-	19.-
	1ra. Popular	818.-	828.-	18.-
Santa Cruz	Extra Superior	910.-	920.-	20.-
	Superior	864.-	874.-	19.-
	Buena	818.-	828.-	18.-
	1ra. Popular	772.-	782.-	17.-
Chuquisaca	Extra Superior	1.002.-	1.012.-	22.-
	Superior	956.-	966.-	21.-
	Buena	910.-	920.-	20.-
	1ra. Popular	864.-	874.-	19.-
Potosí	Extra Superior	1.002.-	1.012.-	22.-
	Superior	956.-	966.-	21.-
	Buena	910.-	920.-	20.-
	1ra. Popular	864.-	874.-	19.-
Tarija	Extra Superior	1.002.-	1.012.-	22.-
	Superior	956.-	966.-	21.-
	Buena	910.-	920.-	20.-
	1ra. Popular	864.-	874.-	19.-

Para los departamentos de Beni y Pando, el precio debe ser calculado en base a los precios de La Paz y Cochabamba más el costo de transporte fluvial o aéreo.

3. AZUCAR

DEPARTAMENTO	UNIDAD	PRECIO MAYORISTA	PRECIO CONSUMIDOR
La Paz	qq.	612.-	636.-
	11.5 Kg.	159.-	167.-
	Kg.		15.-
Oruro	qq.	606.-	630.-
	1,3 qq.	158.-	166.-
	Kg.		15.-
Cochabamba	qq.	588.-	612.-
	11.5 Kg.	153.-	161.-
	Kg.		14.50
Santa Cruz	qq.	551.-	573.-
	11.5 Kg.	144.-	152.-
	Kg.		13.50
Chuquisaca	qq.	610.-	634.-
	11.5 Kg.	158.50	167.-
	Kg.		15.-
Potosí	qq.	603.-	627.-
	11.5 Kg.	157.-	165.-
	Kg.		15.-
Tarija	qq.	569.-	592.-
	11.5 Kg.	148.-	156.-

Para los departamentos de Beni y Pando, el precio debe ser calculado en base a los precios de La Paz y Cochabamba más el costo de transporte fluvial o aéreo.

4. CAFE

DEPARTAMENTO	PRECIO CONSUMIDOR Kg.	1/2 Kg.
La Paz	39.50	20.-
Oruro	39.50	20.-

Para los demás departamentos el precio debe ser calculado en base a los precios de los centros de producción más el costo de transporte.

5. CARNE DE POLLO

DEPARTAMENTO	PRECIO PRODUCTOR (Kg.)	PRECIO CONSUMIDOR (Kg.)
La Paz	60.-	63.-
Oruro	60.-	63.-
Cochabamba	58.-	61.-
Chuquisaca	50.-	53.-
Potosí	60.-	63.-
Tarija	48.-	51.-

El precio para el departamento de Santa Cruz queda libre. Para los departamentos de Beni y Pando el precio debe ser calculado en base a los precios de La Paz y Cochabamba más el costo de transporte fluvial o aéreo.

6. FIDEOS (Precio a nivel nacional)

	PRECIO MAYORISTA	PRECIO CONSUMIDOR
quintal de 46 Kg. puesto almacén	920.-	966.-
con envase		
Precio por kilogramo con envase		21.-

7. HARINA DE TRIGO (Precio a nivel nacional)

	PRECIO PUESTO MOLINO	PRECIO CONSUMIDOR
quintal	610.92	635.-
Kg.		15.-

AFRECHO (Precio a nivel nacional)

	PRECIO PUESTO MOLINO	PRECIO CONSUMIDOR
Bolsa de 30 Kg.	60.-	65.-
	2.-	3.-

Gobierno autoriza importación de grasas y aceites lubricantes

La empresa privada participará en la producción y comercialización de las grasas y aceites lubricantes, de acuerdo con una disposición aprobada ayer por el gobierno mediante decreto, dijo que "es necesario dictar las medidas adecuadas que regulen el normal abastecimiento de aceites y grasas lubricantes en el país".

Este proceso era hasta ayer, exclusiva responsabilidad de Yacimientos Petrolíferos Fiscales Bolivianos, pero, en adelante "firmas especializadas nacionales y extranjeras podrán instalar "plantas de mezcla y formulación de aceites y grasas terminados".

El decreto N° 17967 aprobado ayer por el gobierno, dice CONSIDERANDO:

Que de acuerdo a la política económica adoptada por el Gobierno de Reconstrucción Nacional es necesario dictar las medidas adecuadas que regulen el normal abastecimiento de aceites y grasas lubricantes en el país.

Que para garantizar el abastecimiento interno debe darse participación a la empresa privada tanto en la producción como en la comercialización de estos productos.

EN CONSEJO DE MINISTROS

DECRETA

Artículo 1° Autorizar la importación de aceites y grasas lubricantes para su comercialización con marca de fábrica, con destino al consumo interno.

Artículo 2°.- Autorizar a las firmas especializadas nacionales y extranjeras, la instalación de plantas de mezcla y formulación de aceites y grasas terminados.

Artículo 3°.- Los precios de estos productos producidos y comercializados en el país por Yacimientos Petrolíferos Fiscales Bolivianos, serán fijados por la empresa estatal del petróleo de acuerdo a las condiciones del mercado.

Artículo 4°.- El Ministerio de Finanzas fijará los gravámenes arancelarios que se aplicarán a partir de la fecha a la referida importación.

Artículo 5°.- Se derogan todas las disposiciones contrarias al presente Decreto Supremo.

Los señores Ministros de Estado en los Despachos de Energía e Hidrocarburos, Finanzas, Industria, Comercio y Turismo, quedan encargados de la ejecución y cumplimiento del presente Decreto Supremo.

Es dado en el Palacio de Gobierno de la ciudad de La Paz, a los doce días del mes de enero de mil novecientos ochenta y un años.

PRESENCIA

COBOLCA fijó en $b 39.50 el precio de café molido

Desde hoy, el kilo del café molido se venderá en La Paz en $b. 39.50, de acuerdo a una determinación adoptada ayer por el Comité Boliviano del Café (Cobolca). Se dijo que ese precio es "indicativo".

Los precios del producto, en el interior del país, se fijarán de acuerdo a los costos de transporte, es decir que al precio de $b. 39.50 se sumarán los gastos que demande el traslado del producto a los diferentes centros de consumo del territorio nacional.

Las autoridades de Cobolca informaron, asimismo que el café fue declarado, desde ayer en el campo del mercado libre, o sea que su venta está sujeta al libre juego de la oferta y la demanda, "creando de esta forma incentivos al productor cafetalero", según la información.

El gerente de esa entidad, Jaime Soria dijo que la disposición había sido adoptada "siguiendo la nueva política económica planteada por el Gobierno, a través del Ministerio de Industria y Comercio".

Anotó que los "correctivos" para el levantamiento de la subvención del café "incidirán positivamente en la racionalización de los precios a nivel nacional, ya que la subvención solo beneficiaba a las ciudades de La Paz y Oruro, perjudicando de esta manera al real abastecimiento del mercado interno.

Señaló que se evitará el "contrabando a países limítrofes por cuanto el precio a nivel nacional presentará una uniformidad, de acuerdo a la realidad, económica que vive el país.

Añadió que " a partir de la fecha, todas las entidades de control como ser Aduana, Anproca, Tránsito, etc, se sujetarán a la modalidad del libre juego de la oferta y la demanda, dejando sin efecto disposiciones anteriores a estas medidas".

Cámara Nacional de Minería se refiere a Ley de Inversiones

La Cámara Nacional de Minería en su Carta Semanal, ha publicado un artículo bajo el título: "La minería debe ser la base de la nueva Ley de Inversiones", en el que hace conocer la posición de ese sector productivo.

Afirma la Cámara: "Creemos sinceramente que la nueva Ley de Inversiones debe estar fundamentada en la actividad minera del país, porque se trata de un importante sector que no sólo emplea decenas de miles de mano de obra, sino que las exportaciones mineras alcanzan al 70 por ciento del total de las exportaciones del país. En consecuencia, deseamos que los resultados de la nueva Ley de Inversiones sean positivos para el país, a tiempo de aprobarse el instrumento legal, debe implementarse con otras disposiciones dirigidas a levantar las Reservas Mineras".

En la primera parte del mencionado artículo, dice: "Un país como Bolivia, que desea vencer al subdesarrollo para construir una Patria próspera y perpetuada, tiene necesariamente que contar con instrumentos legales que permitan captar inversiones en la implementación de proyectos de desarrollo económico social".

"Bajo esa premisa, constituye un hecho positivo el anuncio del Gobierno de aprobar, en breve, la nueva Ley de Inversiones, que se ajuste a las necesidades reales de la Nación. El estudio de tan importante instrumento, como no podía ser de otra manera, debía contar con la participación del sector privado que representa a la actividad industrial, comercial, minera y otras del país. Y, en efecto, así sucedió, merced a la invitación cursada por el Ministro de Industria, Comercio y Turismo, Cnl. Mario Guzmán Moreno, cuyo despacho recibió las sugerencias y planteamientos hechos por la actividad privada, donde también participó la minería nacional".

En el artículo se afirma: "Este hecho es digno de destacarse, siempre que de la final de la nueva Ley de Inversiones, refleje e interprete el pensamiento del Gobierno y del sector privado, en una acción conjunta que pueda derivar en la aprobación de un instrumento que guarde relación con la realidad nacional".

"Sin embargo, para que dicho instrumento pueda cumplir objetivos y positivos en beneficio del país, la Cámara Nacional de Minería, considera como una necesidad insoslayable el levantamiento de las reservas mineras".

Agrega: "Por otra parte, la Cámara Nacional de Minería se está dirigiendo al Ministerio de Industria y Comercio, haciendo conocer su criterio respecto de la nueva Ley de Inversiones, cuyo proyecto original, en el capítulo III contempla lo siguiente:

Artículo 44.- Beneficios para la Minería.- Las inversiones aprobadas que se destinen a las actividades mineras gozarán de los siguientes beneficios:

a) 100 por ciento de los previstos por el artículo 12; los repuestos podrán ser importados en el plazo de cinco años hasta un valor equivalente al 10 por ciento del costo de la maquinaria.

b) 100 por ciento de los beneficios previstos en el artículo 13, aplicados a materiales específicos y por el tiempo de 10 años.

c) Exención de la Tasa Retributiva de Servicios Prestados por la importación de maquinaria, equipos, vehículos y materiales autorizados.

d) 100 por ciento de los beneficios señalados en los artículos 16, 17, 19, 20 y 21. La exención del depósito previo y la liberación del impuesto sobre ventas a que se refieren los artículos 16 y 17 se aplicarán durante 10 años. La liberación del impuesto a la locación de capitales se aplicarán sobre los créditos inicialmente registrados.

e) El beneficio de rebaja en el monto de regalías será aplicado conforme a las normas del D.S. 17553 de 12 de agosto de 1980.

Artículo 45.- Los proyectos aprobados que se refieren a la explotación de minerales no tradicionales gozarán aparte de todos los incentivos señalados en el artículo anterior, de la exención del pago de regalías por el tiempo de tres años".

Fuerte lluvia en La Paz

Una torrencial lluvia, que duró aproximadamente veinte minutos, cayó ayer sobre la ciudad de La Paz; como consecuencia, numerosas calles y avenidas quedaron convertidas en verdaderos ríos y se presentaron alrededor de cien casos de inundaciones de viviendas en varias zonas de la ciudad. El retén de Emergencia de la Municipalidad, en coordinación con personal de SAMAPA y del Cuerpo de Bomberos, acudieron en ayuda de las familias afectadas, de acuerdo a una información de la Alcaldía. Los casos de inundaciones se produjeron, por lo general, debido a obstrucciones de los sistemas de alcantarillado. También se atendieron casos de derrumbes de construcciones precarias, sin que se produjeran desgracias personales.

Directorio de la CAF aprobará presupuesto para gestión 1981

El Directorio de la Corporación Andina de Fomento (CAF), se reunirá en Caracas entre el 19 y 20 de enero para considerar y aprobar el presupuesto de funcionamiento para la gestión 1981, informó el representante de ese organismo internacional en Bolivia, Carlos Barbery Rivas.

Anunció que, con el propósito de comprometer la participación boliviana en dicha reunión, estuvo en La Paz el Presidente Ejecutivo de la CAF, Julio Sanjinés Goitia, quien sostuvo reuniones en el Canciller Gral. Javier Cerruto y Ministro de Finanzas, José Sánchez, y autoridades de la Secretaría General de Integración.

RELACIONES

Carlos Barbery afirmó que las relaciones y trabajo entre el organismo y el gobierno bolivianos son completamente normales y cordiales. Dijo que una prueba de las excelentes relaciones era que en la última reunión del Comité Ejecutivo que se realizó en diciembre pasado, se aprobaron créditos para Bolivia.

Los créditos están destinados uno para la Hilandería de Santa Cruz y consiste en seis millones y medio de dólares y, otro, a la Fábrica de Vidrio plano que se construye en La Paz y consiste en aproximadamente 1.5 millones de dólares.

EL DIRECTORIO

En la reunión del Directorio de la Corporación Andina de Fomento deben participar los representantes de las acciones "A" y "B" es decir el Ministro de Finanzas o su representante, por las acciones "A", y el Gerente General de la Corporación Boliviana de Fomento o su representante, por las acciones "B".

La Corporación Andina de Fomento es el organismo financiador de los países miembros del Grupo Andino formado por Bolivia, Colombia, Ecuador, Perú y Venezuela.

Normalidad en el cambio de dólares

(ANF).- El cambio del dólar en el mercado libre de La Paz se mantiene sin variaciones con respecto a la semana pasada.

En efecto, los cambistas instalados en la vereda de la Av. Camacho, frente al Hotel La Paz, siguen vendiendo sin limitaciones dólares a 25.60 pesos bolivianos.

Sólo el pasado viernes hubo una subida repentina hasta los 25.80, pero al iniciarse el lunes las operaciones callejeras, el tipo de cambio volvió a los 25.60.

Se temía que las medidas económicas hicieran subir la cotización de la citada divisa. Eso no ha sucedido.

Estaño: 6,78 dólares

El estaño se cotizó ayer en 6,78 dólares la libra fina, siete centavos de dólar menos que el precio registrado el pasado fin de semana en la Bolsa de Metales de Londres, según el informe de la Corporación Minera, de Bolivia.

Al iniciarse la presente semana, el precio del estaño muestra una tendencia a la baja tal como pronosticaron algunos analistas de la minería nacional.

Dijeron que es "muy improbable que el estaño recupere los niveles del primer semestre de 1980 cuando la cotización promedio fluctuaba entre 7,70 y 7,80 dólares por libra fina.

Señalaron como causas a la saturación del mercado internacional del estaño debido a una mayor producción y menor demanda.

Esta es la tabla oficial de las cotizaciones registradas ayer en la Bolsa de Metales de Londres, válida para el cómputo de los tributos de la minería nacional.

Estaño, 6,78 dólares la libra fina.
Oro, 572 dólares la onza troy.
Plata, 14,83 dólares la onza troy.
Plomo, 33 centavos de dólar la libra fina
Cobre, 85 centwavos de dólar la libra fina.
Zinc, 36 centavos de dólar la libra fina.
Bismuto, (productores) 5.00 (otras transacciones) 1,80-2,10 dólares la libra fina.
Cadmio, 1,75 dólares la libra fina
Wolfram, 142 dólares la métrica fina.
Antimonio, 3.190 dólares la tonelada métrica fina.

Una mujer en la Academia Francesa

PARIS, 12 ENE (EFE). - - Por primera vez en la historia de la ilustre institución fundada por el Cardenal de Richelieu, una mujer va a formar parte de la Academia Francesa.

Marguerite Yourcenar, escritora nacida en una familia flamenca y residente desde hace muchos años en Estados Unidos, leerá su discurso de recepción el próximo 22 de enero en el salón de actos dominado por la gran cúpula que sirve para designar, por autonomasia, a la Academia.

Gral. Waldo Bernal: Si es necesario, se r... FF.AA. para control...

(ANF).- "Si fuera necesario, se emplearán todos los medios policiales y de las Fuerzas Armadas de la Nación, para que los comerciantes cumplan con los precios establecidos por el Gobierno", aseveró el Gral. Waldo Bernal, integrante de la Junta de Comandantes y Ministro de Aeronáutica.

Al referirse a los correctivos económicos adoptados por el gobierno, el Gral. Bernal anunció drásticas medidas contra los comerciantes inescrupulosos, indicando que se ha instruido al Ministerio de Industria y Comercio adopte las medidas correspondientes para el control de precios de los artículos de primera necesidad.

Calificó los correctivos económicos como "altamente positivos".

"Son correctivos que debían tomarse hace mucho tiempo. La situación económica del país ha ido empeorando paulatinamente, precisamente porque no se tomaron oportunamente estos correctivos, ya que algunos gobernantes prefirieron no hacerlo para evitarse problemas, dijo.

Añadió que luego de un exhaustivo análisis, el Gobierno actual se decidió a adoptar las medidas económicas pertinentes, tomando en cuenta "la madurez del pueblo boliviano".

"Las subvenciones nos hacían vivir una situación irreal", dijo el Gral. Bernal, al explicar que el país pagaba la diferencia de precio de los artículos que eran sacados al exterior por medio del contrabando.

"Desde este punto de vista, considero que las medidas son altamente positivas, ya que nos han de permitir reordenar nuestra economía", sostuvo.

CAMBIOS DE DESTINO

Al referirse a los cambios previstos a nivel de Gobierno, el Gral. Bernal aclaró que "en este sistema de Gobierno no existe la renuncia al cargo, sino simplemente cambios de destino".

Informó que se realizarán pocos cambios dentro de las Fuerzas Armadas, enmarcándose a la política de austeridad trazada. Añadió que los pocos cambios son determinados a través de memorándums y órdenes internas de las FF.AA.

En este sentido, sostuvo, que el Ministro de Integración, Francisco Mariaca, recibió instrucción de su Fuerza para participar en un curso en el Perú, quedando en manos de la Presidente de la República, la nominación de su reemplazante.

En el caso del Gerente General de Yacimientos Petrolíferos Fiscales Bolivianos, Cnel. Oscar Villa Urioste, informó que ha sido reintegrado a altas funciones dentro de la Fuerza Aérea, dada su antigüedad dentro de la institución.

Anunció la posesión del Cnel. Otto López Murillo, como comandante del Grupo Aéreo de Cobertura de Tarija, como Gerente General de

Incendio en la fá...

El Director del Cuerpo de Bom... mó a PRESENCIA que ayer a ... medianas proporciones, en la sala de ... El fuego fue controlado en 30 minu... que cuatro trabajadores resultaron ... segundo grado y otros dos con leves ... cuentran internados en los hospitales ...

El trabajador Jorge Castaño, ... sufrió las mayores quemaduras por ... Fabián Calisaya. Los casos leves son d...

El coronel Terán dijo que existe ... produjo por un descuido personal de ... tomado las previsiones del caso, pues ... paración.

Finalmente, dijo que no existen da...

Instituto de aviación civil inició clases

(ANF).- Con la asistencia de autoridades nacionales e internacionales de Aeronáutica, el Instituto Nacional de Aviación Civil (INAC) inauguró ayer el año académico 1981 y sus nuevas instalaciones.

En declaraciones formuladas a ANF el Director del INAC señaló que la institución brindará instrucción adecuada al personal aeronáutico para disminuir las probabilidades de accidentes.

El Instituto, según se afirmó, impartirá instrucción a nivel universitario. Los interesados en participar de sus clases tienen como requisito el poseer título de bachiller y aprobar los exámenes de ingreso y la revisión médica correspondiente.

El Director de INAC, Eduardo Velasco, aseguró que el nivel de estudios en el Instituto será considerablemente superior al que se ofrece en escuelas particulares de pilotaje.

"En general, estamos buscando los medios para que el nivel sea el máximo posible, esto lo lograremos a través de esta gestión", indicó.

Los cursos dictados por INAC tienen en promedio 20 participantes. El curso de Piloto Comercial inaugurado hoy está destinado a 24 alumnos.

Dentro de una semana, se iniciará un curso sobre técnicos docente, también con el cupo reducido de 24 alumnos.

El presupuesto para el trabajo del Instituto Nacional de Aviación Civil ya fue aprobado y es suficiente para la presente gestión, según afirmó su director Eduardo Velasco.

INAUGURACION. En un acto cumplido ayer con asistencia del comandante de la Fuerza Aérea Boliviana, Gral. Waldo Bernal, se inauguraron las nuevas instalaciones del Instituto Nacional de Aviación Civil ubicadas en la Avenida Busch de La Paz.

TRABAJO PARA PILOTOS CIVILES

El señor Velasco informó que, en febrero próximo, se realizará una investigación evaluativa para establecer el personal aeronáutico sin capacitación en ejercicio y el personal aeronáutico capacitado sin fuente de trabajo.

"Vamos a establecer los parámetros necesarios para que, cuando el alumno se presente al INAC, se le dena conocer cuáles van a ser las posibilidades que tenga", concluyó.

El Instituto Nacional de Aviación Civil, cuenta con todos los equipos necesarios y modernos para el adiestramiento de sus alumnos en el trabajo de aeronáutica.

Fueron decomisados más de 41 kilos de cocaína

La Dirección Nacional de Control de Sustancias Peligrosas, mediante su Boletín Informativo, dio a conocer que, en los últimos días, fueron decomisados más de 4 kilos de cocaína o sulfato base. Las investigaciones prosiguen; con sus resultados, se elevarán obrados al Ministerio Público, para iniciar las acciones judiciales pertinentes.

El Boletín Informativo aludido dice:

"En cuatro exitosos operativos, realizados por Oficiales de la Dirección Nacional de Control de Sustancias Peligrosas en esta ciudad, se logró la incautación de aproximadamente cuarenta y un mil gramos de cocaína.

PRIMER OPERATIVO.- El primero de los operativos de referencia se ejecutó el 9 de enero, deteniéndose a un hombre y una mujer, de cuyo poder se decomisaron aproximadamente 23.700 gramos de cocaína.

SEGUNDO OPERATIVO.- El 10 de enero se realizó otro operativo, incautándose 2.500 gramos de cocaína, a un subdito español el mismo que se encuentra detenido.

TERCER OPERATIVO.- El 11 de enero, Oficiales de Narcóticos de esta Dirección Nacional, detuvieron a un hombre quien portaba 13.000 gramos de sulfato base de la droga.

CUARTO OPERATIVO.- El mismo día, en otro operativo, personal de la Dirección Nacional de Control de Sustancias Peligrosas en esta lanchas Peligrosas en esta ciudad, se logró la incautación de aproximadamente cuarenta y un mil gramos de cocaína.

INVESTIGACIONES.- Todos estos casos se encuentran en proceso de investigación, para levantar Diligencias de Policía Judicial y elevar obrados al Ministerio Público, siguiendo las disposiciones de las leyes vigentes según el propósito del Gobierno de Reconstrucción Nacional para erradicar el narcotráfico".

En Cochabamba

IBTA y COTESU cubrieron 170 hectáreas de nuevos frutales

El Instituto Boliviano de Tecnología Agropecuaria (IBTA) y Cooperación Técnica Suiza (COTESU) han cubierto aproximadamente 170 hectáreas con nuevos frutales en el departamento de Cochabamba, se informó ayer oficialmente.

En medios oficiales, se ha calificado el programa frutícola que se inició en 1978, como "exitoso". Las nuevas plantaciones incluyen duraznos, manzanas y vid. Desde un comienzo, se interesó a los campesinos del valle cochabambino en el plan y, actualmente, se les suministra asistencia técnica y económica, con dotación de plantas.

Las plantas de producción directa y por medio de injertos provienen, según el informe, de viveros de Tarija y de la Estación Experimental de San Benito, en Cochabamba. En algunos casos, se obtuvieron plantas de huertos particulares, y , en otros, se las importó.

En 1979, de acuerdo al informe, se utilizaron 12.000 plantas injertadas de durazno para cubrir una extensión de 30 hectáreas.

En la misma gestión, se importaron 27.000 porta-injertos de manzana, que se plantaron en la Estación Experimental de San Benito y en el vivero de Paracaya. Actualmente, se experimenta la reproducción de más porta injertos para unas 2.000 plantas.

Sobre la vid, el programa trajo de Tarija 115.00 estacas. De esa cantidad, 35.000 fueron plantadas en San Benito y se logró un 70 por ciento de retoños. En Mizque, se plantaron 80.000 estacas y prendió el 60 por ciento.

Además el IBTA y COTESU establecieron parcelas demostrativas de uvas en Sipe Sipe y Mizque, para probar las variedades moscatel blanco, cabernet y barbera.

El informe detalla, asimismo, el avance del programa por años. En 1978, se plantaron 11 hectáreas, de durazneros, 21 de mañanza y 15,5 de vid, totalizando 47,5 hectáreas.

En 1979 se cubrieron 30 hectáreas de durazneros, 30 de manzana y 20 de uvas, totalizando 80 hectáreas. En 1980 se cubrió una superficie de 42,5 hectáreas con los tres tipos de árboles frutales.

TELEX DESDE CABINA PUBLICA

La Empresa Nacional de Telecomunicaciones "ENTEL", ofrece ahora servicio Telex, desde cabina pública, con tarifa mínima de un minuto, para servicio internacional.

Velamos por su economía y le ofrecemos un mejor servicio con mayores facilidades.

REQUERIMIENTO DE PE...

Importante Institución des... para sus oficinas en la ciudad de ... quiere, los servicios profesionales ... pecialista en Planificación de Segur... y un Licenciado en Auditoría Finan...

Requisitos para el especialis... nificación de Seguridad Social:

-Ser boliviano de nacimiento
-Poseer título profesional en ... Nacional.
-Tener experiencia mínima de ... Planificación de Seguridad Social.

Requisitos para el Lic. en Audit... ciera:

-Ser Boliviano de nacimiento
-Edad mínima de 40 años
-Poseer título profesional en ... Nacional.
-Tener experiencia mínima de ... Auditoría Interna.

Los interesados deben envia... rriculums vitae a la casilla N°. 4298 h... 20 de enero de 1981.

La Paz, enero 12 de 1981

EDIFICIO GUACHALLA

Se cita con carácter de urgencia a los... propietarios del Edificio Guachalla, a la re... efectuará en el Departamento N° 102 del mism... día miércoles 14 a horas 18:30.

1.- Informe del Directorio saliente
2.- Elecciones para el nuevo Directorio.
Se ruega puntual asistencia.

EL DIRECTORIO

COMUNICADO

El Servicio Nacional de Control de la Rabia y Brucelosis (SENARB), aclara a ... propietarios de farmacias veterinarias que ... uso y venta de vacunas antiaftosa marca F... 001 exclusivamente, mediante comunicado ... días 1,2 y 3 del presente mes, por no ha... pruebas de calidad y potencia. Los tenedores ... antiaftosa de la misma serie 001, deben pro... volución correspondiente a la casa importad... Santa Cruz de la Sierra.

Cochabamba, enero 9 de 1981

ecurrirá
r precios

Yacimientos Petr
Fiscales Bolivianos.
Reiteró que el ac
"gobierno de todos
vianos", ya que lo inte
tares y civiles.

Por otro lado, opi
la participación minis
la Fuerza Aérea (ac
con cuatro carteras
Gabinete), no son n
cambios de destino,
de todas maneras,
manos del Presiden
República, adopt
terminaciones sobre
ticular.

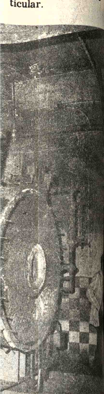

ábrica "FORNO"

ros, Tcnl. Guillermo Ter
12.45 se produjo un in
alderones de la fábrica F
atos, dijo Terán; lo lame
heridos, dos con quem
quemaduras y actualme
Obrero y General.
40 años de trabajo en la
a explosión del caldero,
e Adrián Calisaya y Raú
a presunción de que el
Jorge Castaño, ya que
esto que el caldero esta

ños materiales de magni

RSONAL

centralizada
La Paz, re-
: de: Un es-
ridad Social
ciera.
ta en Pla

Provisión

5 años en

oría Finan-

Provisión

5 años en

r sus cu-
hasta el día

señores co-
unión que se
o Edificio, el

ebre Aftosa,
ganaderos,
prohibió el
a de la serie
- prensa los
pasado las
esta vacuna
der a su de-
ora Noly en

El transporte fue irregular ayer en la ciudad de La Paz

En las exposiciones, logradas ayer por PRESEN- en diferentes puntos de la ciudad, se pueden ectar irregularidades que se presentaron en la moción colectiva. Efectivos de las Fuerzas Ar- das tuvieron que intervenir en algunos casos para poner el orden. Muchos usuarios expresaron rgicas protestas ante la ausencia especialmente micro-buses. Algunos vehículos particulares ac- dieron a prestar servicio temporal. En el caso del mión registrado en la fotografía, el servicio corres- día a la ruta hacia Achacachi. En la zona central la ciudad, se formaron largas colas a la espera de crobuses, como también puede apreciarse en la mposición. Los choferes, entretanto, realizaron a reunión y los dirigentes dijeron que estaban a la pera de "mayores explicaciones" de las au- ridades sobre las tarifas que deben aplicar tanto en área urbana como inter-provincial.

ctor hidrocarburos

Sólo se cumplió el 50 % de planes exploratorios

Problemas de diverso tipo ocaron dificultades en la ución de los programas de pección de Yacimientos olíferos Fiscales Boli- os, al extremo de que en 1980 umplió sólo el 50 por ciento os planes de perforación de os exploratorios, según un orme del Ministerio de rgía e Hidrocarburos.

Las labores de prospección loratoria se realizaron ncipalente en los depar- entos de Santa Cruz, quisaca y Tarija. Para ello, utilizaron una brigada sis- ógica y otra geodésica, aña- el informe oficial.

Según el Ministerio de rgía e Hidrocarburos, el año ado "se tuvo que lamentar a restricción" en los planes loratorios, debido a la stabilidad política, las di- ltades financieras de YPFB, lta de los adecuados equipos erforación y un considerable aso en los trámites para nseguir financimiento.

Estos problemas según el forme, afectaron inclusive a primeros trabajos de per- ración comprendidos en el royecto de cuantificación de s reservas nacionales de gas atural.

Los pozos exploratorios erforados por YPFB están bicados en las regiones de aigua, Honduras, Tacobo, y El orado. El descubrimiento más portante es la reserva de gas tural de Caigua (Tarija), que cerrada con fines de serva.

Las empresas contratistas adounidenses Occidental y soro perforaron un pozo cada . Tesoro encontró una im- tante reserva de gas natural las proximidades del campo rolero de La Vertiente, que igualmente cerrado como erva.

Aparte de estos pozos ex- ratorios, fueron perforados os 14 pozos de desarrollo para ciar la producción de petróleo los campos de Caranda, Río ande, La Peña y Vuelta Gran- Otros dos pozos de desarrollo aban en plena perforación, al ncluir 1980.

Adicionalmente, en 1980, ron encarados dos proyectos recuperación secundaria de róleo en los campos de miri y Monteagudo. Esos yectos, todavía no con- dos, consisten en la inyec- n de agua a los pozos pe- eros, con objeto de facilitar mayor producción.

Se iniciaron también los tra- os del proyecto de uperación terciaria de petróleo, mediante la inyección de propano y butano a los pozos productores. El proyecto se ejecuta en el campo de La Peña, donde, según el informe oficial, se espera recuperar petróleo pesado adicional que permita cubrir parcialmente el déficit de este producto en el mercado adicional.

PLANES

Los programas oficiales establecen un sustancial incremento de las labores exploratorias en 1981.

En el sector explotación, será perforados ocho pozos de desarrollo y 10 de "relleno", con una inversión de 509 millones de pesos bolivianos. Se espera, además, que los trabajos de desarrollo del campo de Vuelta Grande posibiliten una producción de 5.000 barriles diarios de condensado de petróleo.

Normalidad en la venta de carburantes y lubricantes

La venta de carburantes y lubricantes quedó completamente normalizada desde el pasado domingo; no se prevén dificultades inmediatas porque los depósitos de La Paz y otros distritos tienen reservas suficientes, informó Yacimientos Petrolíferos Fiscales Bolivianos.

YPFB dijo ayer que la oferta y el consumo están actualmente equilibrados, luego del amago de sobredemanda presentado el sábado, cuando se inició la vigencia de los precios no subvencionados.

Por disposición del gobierno, fue retirada del mercado la gasolina extra, que se vendía a 2.50 pesos bolivianos el litro. Sólo se venden ahora las gasolinas superior y premium, a seis y siete pesos, respectivamente, sin hacer distinciones entre vehículos particulares, y vehículos del transporte público.

Tampoco se presentaron dificultades en la venta de fuel oil y kerosene, agrega el informe oficial.

Respecto a los lubricantes se informó que las labores de distribución de algunas nuevas variedades de aceites se cumplieron oportunamente y que, al presente, las existencias garantizan la atención normal de la demanda.

YPFB anunció también que se ha dispuesto un estricto control sobre la venta de lubricantes, con objeto de evitar alteraciones de los precios establecidos.

GAS LICUADO

Desde ayer, esta normalizada también la venta de gas licuado de uso domiciliario, a 30 pesos la garrafa de 10 kilográmanos.

Si bien este precio tiene carácter definitivo, a nivel consumidores, resta definir el nuevo porcentaje de ganancia de los intermediarios. Provisionalmente, se mantiene para los distribuidores un ingreso de nueve pesos bolivianos por garrafa, informó YPFB.

Conferencia sobre los "agrotóxicos"

Con auspicios de la Sociedad Boliviana de Ecología, a las 18.30 horas de hoy se realizará la conferencia "Agrotóxicos y sus efectos en los ecosistemas".

La conferencia será dictada por el Ing. Agr. Javier Salinas Loza y tendrá lugar en el auditorio de la "Academia de Ciencias", Avda. 16 de Julio N° 1.732.

Vacunación contra la rabia en la provincia Los Andes

La Unidad Sanitaria e La Paz ha iniciado, en os últimos días, una ampaña de vacunación e canes contra la rabia, n la provincia Los Andes el departamento de La az, se informó ayer icialmente.

En el primer día de tividades, los va- nadores de la Unidad nitaria inmunizaron a perros en Pucarani, pital de la provincia s Andes, y zonas ale- ñas, según el informe.

Anteriormente, en a zona, se denunciaron asos de rabia. Las au- ridades explicaron, al especto, que los casos eron controlados y que s personas mordidas or perros, con sospecha e estar contagiados, stán siendo vacunadas ontra la rabia.

Entretanto, la cam- aña de vacunación ontinuará hoy en las omunidades de Chau- ha, Pucarani, Oketita, Esquivel, Chiarpata, Huanocollo, Sehuenka y Antapata Alta y Baja. La campaña, de acuerdo al informe, concluirá, en la provincia Los Andes, el 16 de enero.

Por otra parte, el Ministerio de Previsión Social y Salud Pública anunció que similares campañas se realizarán en todo el país, este año, para reducir los índices de rabia canina de contagio a seres humanos.

Esas acciones serán ejecutadas por las Unidades Sanitarias de cada distrito y ya han sido planificadas, según el informe.

En la ciudad de La Paz, la campaña de vacunación contra la rabia canina ingresó ayer en su quinta semana consecutiva y concluirá el 13 de marzo, tras recorrer todos los barrios.

Del 12 al 16 de enero, los puestos médicos de vacunación funcionan en la Parada Micro B (Final Av. Collasuyo) Parada Micro I (La Portada), Escuela Armando Cortez (Alto Mariscal Santa Cruz), Plaza Tte. Max García (Alto Tejar) Sede Social (Chamoco Chico), Micro R, y calle Ayata (Plaza Puente Topater). Las personas que viven en esa zona tienen la obligación de llevar a sus canes a los puestos de vacunación.

Dirección General de Educación:

Quedan anulados los planes experimentales pedagógicos

Colegios privados deben sujetarse a disposiciones del Ministerio

Los planes experimentales educativos que venían aplicándose en algunos colegios privados del país quedan anulados por disposición del Ministerio de Educación y Cultura; los responsables de esos establecimientos deben sujetarse a esas normas, informó a PRESENCIA la Directora General de Educación, Prof. Nila Auza de Gómez.

Explicó que los colegios particulares del país responden a las mismas autoridades que los demás centros educativos, como así también a los planes, programas y reglamentos oficiales que son delineados por el Ministerio de Educación. En ese sentido, los colegios San Calixto, Calvert, Instituto Americano, Franco Boliviano y otros, en la presente gestión, deben aplicar los programas que sean elaborados por las autoridades educativas del país.

Por otra parte, la Directora General de Educación subrayó que el congelamiento de las pensiones en esos establecimientos (anteriormente anunciado) se mantendrá hasta que una comisión realice estudios de reactualización de los precios pertinentes. Entretanto - añadió - se aplicarán sanciones y multas a los colegios que no acaten esas directivas.

Refiriéndose a la reunión nacional de las principales autoridades educativas, que debe realizarse en Santa Cruz en el transcurso de este mes, indicó que "continúan efectuándose los preparativos y la revisión de los documentos básicos - por parte de la Comisión de Estudios y Reordenamiento de la Educación Integrada (CEREI) - que deberán considerarse en esa oportunidad. Dijo que las conclusiones a las que llegó CEREI están prácticamente listas, faltando solamente la revisión final.

Los documentos servirán - dijeron las autoridades - para delinear en forma definitiva la política educativa del país.

COSTOS DE MATERIAL ESCOLAR

PRESENCIA consultó a la Prof. Nila Auza de Gómez sobre las previsiones que estaría tomando esa jefatura e inclusive el Ministerio respecto a los costos que tendrán los materiales escolares en el país. La Directora General de Educación manifestó " que probablemente se propendería a un congelamiento de los precios del material escolar", pero que sin embargo una decisión final será dada a conocer oportunamente.

Finalmente, informó que se encuentra ya en el país el total de la maquinaria correspondiente a la imprenta de propiedad del Ministerio de Educación, la misma que todavía no ha podido ser instalada por falta de un local adecuado, que posibilite su funcionamiento. Agregó que las autoridades continúan realizando consultas sobre casas en venta a fin de poder adquirir una que se adecúe a los requerimientos de la industria gráfica a instalarse.

Nueva reglamentación para los impuestos de bebidas gaseosas

El gobierno mediante decreto ley dispuso una nueva reglamentación para los impuestos que deben pagar al Estado las fábricas de bebidas gaseosas: En adelante, estas empresas tendrán una imposición "del 11 por ciento, aplicable sobre el precio de venta en fábrica".

Disposiciones anteriores señalaban que las fábricas de bebidas gaseosas tenían el impuesto fiscal del 8 por ciento y el universitario del 10 por ciento, aplicables sobre el precio de venta en fábrica".

El decreto, entregado ayer a través de la Secretaría de Prensa e Informaciones, es el siguiente:

DECRETO LEY N°. 17936
PRESIDENCIA DE LA REPUBLICA
GRAL. DIV. LUIS GARCIA MEZA TEJADA
Presidente de la República.

CONSIDERANDO:

Que mediante Decreto Supremo N°. 4593 de 23 de febrero de 1957 y Decreto Supremo Nos. 3416, 3437, 7076 y Decreto Ley N°. 9157 de 29 de mayo de 1953, 19 de junio de 1953, 26 de febrero de 1965 y 8 de abril de 1970, respectivamente, se establece el impuesto fiscal del 8% y universitario del 10% aplicables sobre el precio de venta en fábrica, para las aguas gaseosas embotelladas naturales, endulzadas, gaseosas o no, medicinales o purgantes, gingerales y otras bebidas similares no alcohólicas o cuyo contenido alcohólico no exceda del 1%.

Que con el objeto de únicamente facilitar la declaración, liquidación pago y control de los indicados tributos, mediante Resolución Ministerial N°. 73 de 17 de febrero de 1966 se dispuso que los contribuyentes sujetos a estos impuestos, recaben de la Dirección General de la Renta Interna una autorización para la compra de gas carbónico, fijando al mismo tiempo el pago de $b. 21 por kilogramo de gas carbónico, equivalente en ese momento a los impuestos porcentuales del 8% y 10% sobre el precio de venta en fábrica.

Que como consecuencia de la aplicación de la indicada Resolución Ministerial, los referidos gravámenes porcentuales fueron convertidos en impuestos fijos, con detrimento de los intereses económicos del Estado y de las Universidades, al no haber sido actualizada permanentemente la base imponible, en función de las variaciones de los precios de venta en fábrica, de las bebidas gaseosas, siendo necesario, en consecuencia, retornar a un régimen de tributación ad-valorem, tomando en cuenta para fijar la alicuota, el hecho de que el consumo de estas bebidas en el país es de carácter masivo.

EN CONSEJO DE MINISTROS,
DECRETA:

ARTICULO 1°.- La venta o salida de bebidas gaseosas en fábrica queda gravada con los impuestos que se establece en el presente Decreto.

ARTICULO 2°.- Se fija la alicuota del 11% aplicable sobre el Precio de Venta en Fábrica, de las bebidas gaseosas embotelladas, naturales, endulzadas, gaseosas o no, medicinales o purgantes, ginger-ales y otras bebidas similares no alcohólicas o cuyo contenido alcohólico no exceda del 1%. Este gravamen es sustitutivo de los pre-existentes Fiscal y Universitario.

ARTICULO 3°.- Son sujetos pasivos de este impuesto los fabricantes de bebidas gaseosas instalados en todo el país.

ARTICULO 4°.- El rendimiento del impuesto será distribuído de acuerdo al siguiente detalle porcentual:

DESTINO	Participación
Tesoro General de la Nación	45,46
Tesoro Universitario	54,54
	100.00

ARTICULO 5°.- El impuesto se cobrará en origen el momento de la salida de los productos de la fábrica o de su traslado a los lugares de expendio.

ARTICULO 6°.- La liquidación y pago del impuesto se efectuará mensualmente por las fábricas de bebidas gaseosas en las dependencias de la Dirección General de la Renta Interna, hasta el día 10 del mes siguiente al vencido, bajo Declaración Jurada con especificación de tipo, clase de productos montos de ventas.

No obstante lo dispuesto en el párrafo precedente, en concepto de empoce a cuenta del impuesto, los fabricantes de bebidas gaseosas quedan obligados a recabar de las oficinas de la Renta Interna, autorización expresa para la compra de gas carbónico con el correspondiente pago de $b. 21.-- por cada kilo.

ARTICULO 7°.- El monto de las participaciones será distribuído mensualmente en forma directa por las oficinas recaudadoras de la Dirección General de la Renta Interna a las entidades beneficiarias.

ARTICULO 8°.- La participación en favor de la Universidad no está sujeta al pago de comisión alguna por concepto de recaudaciones efectuadas por las oficinas de la Dirección General de la Renta Interna.

ARTICULO 9°.- La Dirección General de la Renta Interna en uso de sus facultades conferidas por Ley, queda encargada de establecer los mecanismos de control y fiscalización más adecuados sobre el gravamen fijado en el presente Decreto.

ARTICULO 10°.- Deróganse las siguientes disposiciones legales:

a) Decreto Supremo N°. 3416 de 29 de mayo de 1953.

b) Decreto Supemo N°. 3437 de 19 de junio de 1958.

c) Decreto Supremo N° 4593 de 23 de febrero de 1957.

d) Decreto Supremo N°. 7076 de 26 de febrero de 1965.

e) Decreto Ley N°. 9167 de 8 de abril de 1970

f) Todas las demás disposiciones legales contrarias al presente Decreto.

El señor Ministro de Estado en el Despacho de Finanzas queda encargado de la ejecución y cumplimiento del presente Decreto.

Es dado en el Palacio de Gobierno de la ciudad de La Paz, a los doce días del mes de enero de mil novecientos ochenta y un años.

Intendente Municipal de La Paz

"Se clausurarán las panaderías donde se altere el peso del pan"

"La Intendencia Municipal, en cumplimiento de órdenes superiores, procederá a clausurar las panaderías donde se altere el peso del pan de batalla, debido a que muchos panificadores no elaboran el producto con los 70 gramos establecidos, sino menos" declaró a PRESENCIA el Intendente Municipal de La Paz, Coronel Jaime Torres Chirveches.

Informó, que en los recorridos de control efectuados por funcionarios de esa repartición ha comprobado alteración en el peso del pan, razón por la que "se sancionó con mil pesos bolivianos , por primera vez, la reincidencia significará la clausura del local".

Aclaró que pan de batalla es considerado el producto de 70 gramos denominado marraqueta y no así los otros tipos de pan que son considerados especiales, es decir allullas, sarnitas, caucas, y otros, que son comercializados a dos pesos porque se utilizan más ingredientes.

Afirmó que se ha dispuesto efectuar controles permanentes en las propias panaderías con la finalidad de lograr que el peso del pan sea el dispuesto por las autoridades y no se altere. "Todos los días, se controla el peso en los mercados de mayor afluencia de público; pero haremos esto en las propias panaderías para que el control sea más estricto, en caso de incumplimiento, sancionaremos drásticamente " agregó.

PRECIOS EN GENERAL

Al ser consultado sobre la alteración de precios en los productos que no figuran en las listas publicadas por el gobierno, afirmó que "el Ministerio de Industria y Comercio es el que debe fijar precios y la Intendencia sólo se ocupa de hacer cumplir con las disposiciones al respecto".

Al afirmar que el abastecimiento es normal, a excepción de la papa, señaló: "Se ha dado mayor atención al trabajo de hacer cumplir los precios fijados para los artículos de la canasta familiar. Es cierto que no hay precios nuevos para los demás artículos o productos como ser fruta, legumbres y otros pero trataremos en general que los compradores sean los menos afectados".

Dijo que "durante el fin de semana hubo sobredemanda y hasta sicosis entre las amas de casa, pero felizmente ya hay normalidad y a medida que recibamos instrucciones las haremos cumplir".

PRECIO DE LA CARNE

El Intendente Municipal de La Paz informó que el Ministerio de Industria y Comercio no ha fijado precios para la carne de cerdo, cordero y pollo " y sólo se dispuso la comercialización de carne de res a 55 pesos el kilo".

"Hemos comprobado que existe abastecimiento de carne de pollo, cerdo cordero y los precios han sido incrementados ligeramente. Estamos dando un pequeño margen de flexibilidad mientras se determine el precio para este tipo de carnes. El pollo se vende a 57 pesos el kilo" afirmó.

Al referirse a la escasez de papa dijo que "se soluciona paulatinamente ya que están llegando camiones con ese producto. Lo que pasa es que han habido derrumbes en los caminos y eso demoró la llegada del producto".

Informó que en las últimas horas llegaron tres camiones desde Tarija, cada uno con 280 quintales de papa, que es vendida en los mercados Uruguay y Rodríguez a 150 pesos la arroba.

CONTROL

El Coronel Rodríguez informó que "para el control de precios en mercados y tiendas de abarrotes , la Alcaldía Municipal proporcionó todos los medios necesarios, como ser vehículos y personal. "La Policía Boliviana también dispuso que efectivos de la brigada femenina colaboren en hacer cumplir las disposiciones del gobierno" agregó.

Dijo que se sancionó económicamente a unas cien personas, entre comerciantes y amas de casa. "Las comerciantes por especular y no cumplir las disposiciones de las autoridades y aunque en mínima proporción, amas de casa fueron sancionadas también por contribuir a la especulación" dijo.

RESTAURANTES

El Intendente consultado sobre denuncias sobre la elevación excesiva de precios en restaurantes, confiterías, snaks y dijo que "el Ministerio de Industria y Comercio debe fijar precios en ese caso. "La intendencia sólo hace cumplir las disposiciones al respecto" reiteró.

En visita a PRESENCIA, varias personas denunciaron que "los precios para almuerzo, cena, platos a la carta, hamburguesas y otros sufrieron incrementos".

Hoy comienza nueva reunión del Consejo Internacional del Estaño

Hoy comienza, en Londres, una nueva reunión ordinaria del Consejo Internacional del Estaño, convocada para analizar el comportamiento del mercado mundial del estaño, durante 1980 y aprobar la prórroga del actual convenio regulador de ese mercado.

La reunión durará cuatro días. Asistirán representantes de todos los países productores y consumidores componentes del CIE.

Tradicionalmente, la importancia de las reuniones que efectúa el CIE, en enero de cada año, radica en la recepción de los informes de sus comités técnicos sobre las tendencias del mercado y las recomendaciones sobre los trabajos que debe realizar ese organismo internacional.

Sin embargo, la reunión que se inicia hoy estuvo precedida de una expectativa extraordinaria, porque, según anuncios de los organismos directivos del CIE, debe ratificar la prórroga de la vigencia del Quinto Convenio Internacional del Estaño, por un período que oscilará entre seis meses y un año.

Esa prórroga fue anunciada a mediados de diciembre pasado, cuando fracasó un último intento por lograr un acuerdo sobre el Sexto Convenio del Estaño.

El Quinto CIE debería tener vigencia hasta ajunio de este año. La prórroga de su vigencia -motivada por las graves discrepancias entre productores y consumidores sobre los mecanismos de control de los precios- permitirá la apertura de un nuevo período de negociaciones, con miras a la suscripción del nuevo acuerdo.

Los miembros del CIE ya fijaron, para marzo próximo, una nueva reunión negociadora, que se llevará a cabo en Ginebra.

En la reunión de esta semana, Bolivia estará representada por sus delegados permanentes con sede en Londres, según informes oficiales.

Nuevo Gerente de YPFB

El Tcnl. de Aviación Otto López Murillo (derecha) fue posesionado ayer en el cargo de Gerente General de Yacimientos Petrolíferos Fiscales Bolivianos. Reemplaza al Cnl. de Aviación Oscar Villa Urioste, quien fue promovido a otras funciones por el Comando de la Fuerza Aérea Boliviana. La toma de juramento estuvo a cargo del Ministro de Energía e Hidrocarburos, Cap. Frag. Líder Sossa.

Ministro de Energía:

"Los correctivos económicos son un sacrificio temporal"

Fue posesionado ayer nuevo Gerente General de YPFB

"Los correctivos económicos implican un sacrificio temporal que es necesario para salir adelante", declaró ayer el Ministro de Energía e Hidrocarburos, Cap. Frag. Líder Sossa Salazar.

En un discurso pronunciado en el acto de posesión del nuevo Gerente General de Yacimientos Petrolíferos Fiscales Bolivianos, dijo que la reciente supresión de las subvenciones a los carburantes y lubricantes pretende fortalecer a esa empresa estatal, para que pueda cumplir sus planes exploratorios y de producción, de modo que esté garantizada, indefinidamente, la atención de la demanda del mercado interno, en materia de hidrocarburos.

Aseguró que el incremento de sus ingresos, por la comercialización de derivados de petróleo en el mercado nacional, hará de YPFB una empresa verdaderamente rentable, pero recalcó que el cumplimiento de ese objetivo depende, en mucho, del esfuerzo de los trabajadores de YPFB y la colaboración del pueblo.

Sossa Salazar habló después de tomar juramento al nuevo Gerente General de YPFB, Tcnl. de Aviación Otto López Murillo, quien reemplaza al Cnl. de Aviación Oscar Villa Urioste.

La autoridad saliente, en una síntesis de su gestión de aproximadamente seis meses, destacó la importancia de la aprobación del Plan Quinquenal 1981 - 1985 de YPFB y la elaboración del Plan Operativo para este año. Dijo que, en 1980, se dio énfasis al proyecto de sustitución de carburantes líquidos por gas licuado y se impulsaron los trabajos preliminares de la construcción del gasoducto Santa Cruz - Cochabamba - Oruro - La Paz.

El Tcnl. López Murillo, por su parte, afirmó que YPFB debe hacer mayores esfuerzos, para aplazar, indefinidamente, el riesgo de una importación de petróleo. Dijo que se deben facilitar nuevas inversiones, mediante la suscripción de más contratos de operación con empresas extranjeras.

"Al haberse suprimido las subvenciones (...) tenemos al frente un reto y debemos responder a él, dando al país nuevas reservas de petróleo, lo más pronto posible", añadió.

Informe de la DIN:

Peleas y riñas callejeras en barrios populares de La Paz

La Dirección de Investigación Nacional (DIN) atendió un elevado número de riñas y peleas el último fin de semana en varios puntos de la ciudad de La Paz. El informe oficial dice que 13 personas tuvieron que ser detenidas ante la gravedad de las rencillas.

Las peleas se registran particularmente, de acuerdo con las estadísticas policiales, en los barrios populares, algunas veces por ebriedad y otras por problemas vecinales.

El boletín de la DIN correspondiente al 12 de enero dice que los casos atendidos por sus puestos de la ciudad fueron los siguientes:

-Nueve denuncias de delitos contra la propiedad (robos).

-Cuatro denuncias en la División Menores. En este caso, también hubo rencillas: dos menores resultaron lesionados.

-Una denuncia por allanamiento atendido por la División Delitos contra las Personas.

-Cinco denuncias por riñas y peleas, procesadas en los Juzgados Policiales.

-Trece detenidos por riñas y peleas.

La División de Homicidios, atendió tres casos, en los que, revelan las investigaciones, las causas de muerte fueron ataques cardíacos e intoxicación alcohólica.

No será elevado el precio de la cerveza paceña

La Cervecería Boliviana Nacional comunicó oficialmente a la Alcaldía Municipal que el precio de la cerveza que se produce en La Paz no será elevado.

Debido a esa comunicación, la Alcaldía instruyó a la Intendencia Municipal controlar estrictamente la venta del producto a los precios en vigencia y recomienda a la población denunciar, ante la Intendencia Municipal cualquier alteración en el precio de la cerveza.

"En las próximas horas, la Alcaldía sostendrá conversaciones con los transportistas para acordar fletes para el traslado de la cerveza a las provincias de La Paz" se informó.

Damas israelitas agasajarán a niños de Villa Los Andes

Las Damas Voluntarias Israelitas agasajarán hoy a los niños de la Guardería "Jerusalén" de Villa Los Andes. El Alto de La Paz.

El acto se realizará a las 10.30 de la mañana. Las damas Voluntarias Israelitas han invitado a la señora Olma Cabrera de García, en su calidad de Presidenta de la Junta Nacional de Acción Social y al Embajador del Estado de Israel, señor Shlomo Levy.

Venta de papa en La Paz

Desde ayer, en los mercados Uruguay y Rodríguez de la ciudad de La Paz, se vende papa a 150 pesos la arroba. Se informó que 840 quintales de papa procedente de Tarija han sido puestos a la venta y que "en las próximas horas se normalizará totalmente el abastecimiento de ese producto que no llegó a tiempo por dificultades en su transporte desde los centros de producción".

Fue publicada en Yugoslavia una antología de la poesía boliviana

La editorial Bagdala de la ciudad de Krusevac, Yugoslavia, publicó una "Antología de la poesía contemporánea de Bolivia", en víspera de la 25°. Feria Internacional del Libro, realizada en octubre del pasado año.

La noticia fue divulgada por el Boletín Informativo de la Embajada de la República Socialista de Yugoslavia, en La Paz.

Según ese informe, la antología publicada por la citada editorial yugoslava incluye a 18 autores bolivianos, del período de los últimos cincuenta años; es decir, desde Ricardo Jaimes Freyre y Franz Tamayo, hasta los poetas más actuales como Pedro Shimose, Norah Zapata-Prill y Eduardo Mitre.

El libro, preparado en base a la antología de Yolanda Bedregal, lleva como prólogo un texto de Julio de la Vega, publicado en la edición Bodas de Oro del vespertino "Ultima Hora"; en la portada reproduce la Puerta del Sol y está ilustrado con fotografías sobre motivos bolivianos.

Esta antología -que significa una apertura para la poco menos que aislada y desconocida literatura nacional- forma parte de la serie "Poesía de los Pueblos", colección dedicada especialmente a la divulgación de la cultura de Africa, Asia y América Latina.

La Editorial Bagdala -remarca el Boletín de la Embajada- es conocida por su especialización en poesía; desde hace tiempo contribuye al conocimiento en Yugoslavia de la cultura de otros pueblos, habitualmente catalogados como "marginales", rompiendo de este modo las tendencias del eurocentrismo cultural.

En la serie "Poesía de los Pueblos" han aparecido obras clásicas de las literaturas mexicana, argentina y peruana.

Finalmente el Boletín de la Embajada de Yugoslavia señala que la "Antología de la poesía contemporánea de Bolivia" fue presentada el 2 de octubre de 1980, en el salón de la librería de Bagdala, en Krucevac; en esa ocasión se pronunciaron conferencias sobre la poesía de nuestro país. Posteriormente el libro fue mostrado en varias ferias y exposiciones.

FERNANDO BOTERO, nacido en Colombia, es uno de los artistas más representativos de la actual plástica latinoamericana; su obra es ampliamente conocida y apreciada por la crítica especializada. Una muestra de su singular estilo constituye este cuadro, intitulado "La abuela", incluido en la "Tercera Semana Latinoamericana", exposición de arte que se realizó en noviembre pasado en Nueva York, con el patrocinio de "Sotheby Parke Bernet".

ANDRES SEGOVIA, El eximio guitarrista español, fue galardonado ayer por el Ministerio de Cultura de su país con el Premio Nacional de Música. Similar distinción fue concedida al compositor Fernando Remacha, - según informó la Agencia EFE.

Conferencia en el Museo de Arte

Hoy, a horas 18 y 30, Blanca Thórrez dará una conferencia, en el Museo Nacional de Arte (calle Comercio, esq. Socabaya) sobre los tesoros artísticos de la ciudad de Sucre.

La disertación de la investigadora, auspiciada por los Centros de Catalogación y Bienes Inmuebles del IBC, lleva el título de "Las joyas de la Virgen de Guadalupe"

ACTIVIDAD CULTURAL EN LA PAZ

TALLERER DE DIBUJO.- La Casa Juvenil "Juancito Pinto" invita a los niños de La Paz a participar en el Taller de Dibujo, recientemente organizado. Los interesados podrán obtener mayores informaciones en el Teatro Municipal, tel. 375277

CONFERENCIAS.- Con el auspicio de Nueva Acrópolis, se realizará en la sede de la entidad nombrada (calle Juan José Pérez N°. 354) un ciclo de conferencias. El programa es el siguiente: Miércoles 14 horas 18.00. "El misterio de Stonehenge", por José Luis Lavadenz, Jueves 15, "Museología y Museografía", por Julio Luis Muñoz Reyes; Miércoles 21, "Vida y mensaje de Juan Sebastian Bach", por Ramiro Sánchez, Jueves 22, "El pensamiento aymara", por Manuel F. de Luca.

SALON MUNICIPAL. Exposición de óleos del artista orureño Cecilio Mendivil Salinas. Calle Colón.

FIRST NATIONAL CITY BANK. Exposición de pinturas del artista boliviano Max Juan Cantuta, Calle Colón.

CASA MUNICIPAL DE CULTURA. Exposición permanente de pintura boliviana

MUSEOS. Casa de Murillo, calle Jaen N°. 790, Tel. 375273. Museo Nacional de Arte, calle Comercio, esq. Socabaya, Museo Nacional de Etnografía y Folclore, calle Ingavi N°. 916; Museo de la Policía, calle Junín: Museo Histórico "Litoral Boliviano" calle Jaen N°. 789. Museo Costumbrista, calle Jaen, esq. Sucre; Museo de Ciencias Naturales, Campus Universitario, Cota Cota-calle 26.

ALIANZA FRANCESA. El Club de Excursionismo, Andinismo y Camping —que este mes celebra un año más de vida— ha elaborado un ciclo de conferencias. Las dos primeras se realizarán en la Alianza Francesa, de acuerdo al siguiente programa: Miércols 14, horas 18 y 30, "Ecología", por el Ing. Percy Batptista; miércoles 28, "La alimentación en campamento", por Carmen Miranda. Local Av. 20 de Octubre N°. 2041.

PENAS FOLCLORICAS. Naira, calle Sagárnaga N°. 161, Tel. 325736; Casa del Corregidor, calle Murillo N°. 1040, tel. 363633; Los Escudos, Av. Mariscal Santa Cruz, El Internacional, calle Ayacucho N°. 206 Tel. 342942

Opera de Puccini llevada al cine

LONDRES, (AP).- Una espectacular versión cinematográfica de la ópera "Turandot" de Puccini será filmada el año próximo en Pekín con la participación del tenor Plácido Domingo, el director musical Herbert Von Karajan y el director escénico Franco Zeffirelli.

El tenor hispano -mexicano dijo a The Associated Press en una entrevista que las negociaciones relativas al proyecto están virtualmente terminadas.

"Aparentemente los chinos han dado su aprobación", añadió pero no se ha determinado aún quién interpretará el papel de la princesa china.

Domingo y Zeffirelli, en colaboración con el director norteamericano Leonard Bernstein, proyectan filmar también "Aída" de Verdi el año próximo en Egipto.

"Se trata de obras de gran espectáculo, ideales para ser filmadas" comentó el tenor de 39 años que ha intervenido ya en versiones cinematográficas de las óperas "Tosca" y "Madame Butterflv".

El tenor intervino la semana pasada en la primera grabación operática de un disco de videocasette: "Los cuentos de Hoffman", de Offenbach, filmada en el Covent Garden de Londres.

CICLO CULTURAL PORTALES

El nuevo ciclo cultural presenta el Centro Portales de Cochabamba a través de las principales radioemisoras nacionales.

En La Paz, la serie será divulgada por Radio Altiplano, de acuerdo al siguiente programa:

Martes 13, horas 20.30 .- Tiempo Musical: Sesión dedicada a "la consagración de la primavera" de Igor Strawinsky, el análisis de esta obra capital de la música contemporánea estará a cargo del crítico Mario Estenssoro.

Miércoles, 14, horas 20 y 30.- Pueblo y Tierra : Un enfoque de la cerámica andina, la más antigua de las artesanías de esta zona.

Juéves 15, horas 20 y 30.- Mundo Latinoamericano : "La desigual distribución de la población" es el tema de una serie que se ocupa principalmente de la explosión demográfica en nuestro continente.

Viernes 16.- Horas 20 y 30 Con la Juventud. Un breve análisis de la relación entre invención de productos sofisticados y revolución en los medios de comunicación social.

Sábado 17, horas 20 y 30.- Novela Latinoamericana : Una sesión dedicada a la obra del novelista chileno José Donoso.

Domingo 18, Horas 20 y 30 .- Desarrollo y Medio Ambiente: Un nuevo capítulo sobre la necesidad de conservar los recursos naturales del país.

PARA NIÑOS .- Centro Portales ha preparado para el público infantil el cuento "Los tres caminos".

Reflexiones de un decadente

POR JUAN CARLOS ONETTI
(Servicio Especial de la Agencia EFE)

A excepción de dos o tres viejos, toda la literatura actual se me figura que no es literatura, sino algo así como una industria artesana sin otro fin que el de que la estimulen, pero sin que nadie muestre gran afición hacia los artículos que produce. Las mejores obras artesanas no pueden ser calificadas de excelentes y jamás las podemos alabar sinceramente sin ponerles algún pero. Lo mismo hay que decir de las novedades literarias que yo he leído en los últimos diez o quince años: no hay una extraordinaria y que carezca de peros. Denotan inteligencia, nobleza de espíritu, pero estan escritas sin talento: o bien denotan talento y nobleza espiritual, pero no inteligencia; o, por último, encontramos talento e inteligencia, pero no nobleza de espíritu.

Todos conocemos la astucia de algunos colegas columnistas cuando se acerca como sombra de guillotina u horca la hora implacable en que se debe entregar el engendro: se toma un libro como tema y se declara imprescindiblepara mejor comprensión del lector, una cita próxima a la media mitad de la columna.

Tal vez en mi juventud, en los momentos de ansiedad, casi angustia y rabia, cuando no hay tema ni gana, haya incurrido en la vieja treta. Pero no he abusado de ella. De modo que digo sin rubor que todo el primer párrago, aunque haya olvidado estrecomillarlo, pertenece a un querido amigo llamado Antón Chejov.

Calro que el nombre es sospechosos; pero nada tuvo que ver con la toma del Palacio de Invierno ni con la matanza de la familia imperial. Puede asegurarse, porque murió en 1904. Escribió cuentos y obras de teatro. En general éstas han fracasado porque Chejov no ofrecía al público ni actores eso que se llama situaciones dramáticas, gritos, llantos, silencios estremecedores, mutis cargados de posibles venganzas. Mucho menos, eso que denominan hasta mi aburrimiento o burla "situaciones límites".

Sus obras tenían el tierno susurrar de la vida cotidiana y ordinaria, la inutilidad melancólica de los recuerdos. Tal vez, como sucede diez veces por una en el teatro, se goce más de ellas leyéndolas que viéndolas y escuchándolas. Y no estoy solo; conozco mucha gente que piensa lo mismo pero no lo dice porque hay que estar al día. O a la noche. Lo cierto es que los teatros de Madrid se llenan, ofrezcan obras dignas o suciedades donde la grosería intenta sustituir al ingenio.

Ya escribí ingenio, ya tuvo tiempo el lector de digerir a Chejov y soportarme a mí. Aquí viene el desafío.

Consiste en fabricarse lo que llamo un calendario secular. O supuesto, que es lo que estoy haciendo. Un calendario que comience en el horroroso principio o fin del milenio y termine hoy, 1980.

Luego se traza una línea gruesa o imaginaria que atraviese 1950, mitad del siglo. Esta línea, ateniéndose al juego, debería ser recta; pero quedan permitidas todas las sinuosidades que el trazador considere convenientes. La compasiva tolerancia viene bien en este caso. Este juego tiene algún parecido con esas máquinas (las bautizan con nombres diversos) que permiten el solitario jugar al ajedrez en intimidad. El objeto de la línea propuesta carecerá de buen éxito, estoy seguro. Pero a veces tientan las ganas de proclamar reyes desnudos y hacer modestos desafíos.

Invito al lector a atravesar la línea y examinar, en el tiempo, qué produjo el hombre artista o científico en la primera mitad del siglo. Literatura, música, artes plásticas, teatro. Por total ignorancia eludo las ciencias; sin olvidar la medicina qué cada semana sabe como curar el cáncer; los métodos varían y son unánimes en fallar.

Ruego una simple comparación: qué hicimos, hizo la humanidad antes de la línea 50; qué hizo luego, hasta hoy en qué estoy escribiendo. Para mi el resultado de la comparación es, sin no trágica, pesimista y entristecedora. Mirando objetivamente el panorama, su resultado puede concretarse, eludida la piedad y los compromisos, en soportar melancólicamente lo que tengo por verdad; a varias grandezas sucedieron grandes camelos.

Y todo indica que la decrepitud continuará y con ritmo creciente. Fuimos y comenzamos a no ser. Que los lectores busquen nombres y los coloquen, a un lado y al otro; luego reflexionen si créen que el problema —que es mundial— vale la pena. Porque a estas alturas y ante la imparable rebelión de las masas, incapaces de respetar, deseosas de imponer la torpeza de sus gustos, no habrá, muy pronto vallas que permitan ubicarse, aunque sea individual y temporalmente, detrás de la línea del cincuenta. Y esto tiene su justicia, ya que un hombre: un voto, actúa en el terreno de las artes.

Y para finalizar, debo explicar que la línea divisoria ha sido trazada sinuosa a propósito y con generosidad: los meandros permiten que alguien, algunos se ubiquen en el hermoso pasado y reclamen "aquí estoy yo".

Meditando, recordé un medio centenar de nombres que refuerzan lo escrito; y al pensar en ellos parece que este artículos es perugrullesco. No obstante, publico algunos peones y otros reforzados por tercero y desafío a que los disconformes realicen algún movimiento que pueda poner en peligro a mi rey, que, naturalmente, soy yo mismo en esta ocasión. Ahí van:

Stravinski, Falla, Ravel, Schonberg / Nijinski, Pavlova, Isadora Duncan / Segovia, Casals, Dinu Lipati / Armstrong, Bessie Smith / Chaplin, Barrymore, Lawrence Olivier/ Sara Bernhardt, Eleonora Dusse / Eisenstein, Buñuel/ Bernard Shaw, Pirandello, O'Neill / Salk, Fleming, Freud, Einstein, Max Plank / Churchill, Gandhi / Le Corbusier, Gaudí / Cezanne, Picasso / Cesare Pavese, Faulkner, Joyce, Proust, Pío Baroja, Valle Inclán, Virginia Woolf / Gabriela Mistral, Neruda, Antonio Machado, Vallejo.

La decadencia es hoy universal. Existen, creo, decenas de teorías qué intentan explicar el triste e inconestable fenómeno. Yo, humildemente, creo que la causa reside en la falta de fe. No necesariamente religiosa. Nos falta fe en instituciones, en líderes, en gobiernos y dóctrinas. Tampoco creemos en la bondad congénita del hombre ni en su hipotético estropicio as time goes by. Claro que pienso en España; en otras partes se acostumbra devolver la fe a través del martirio.

Afirmo, basado en lo que puede leerse cada mañana al desplegar el periódico que la caridad ya suena como ironía.

Sólo nos queda la esperanza; en un milagro, en una coincidente voluntad de comprensión y amor. Aunque surjan del miedo.

Alguien escribió o dijo que cada nube negra tiene un borde de plata. El autor la habrá visto; yo sigo mirando a través de los cristales de mi ventana, aguardando ese ansiado diseño de felicidad.

El ocaso de los duendes

CARACAS. (ALA).- Cuando yo era niño viví en viejas poblaciones y en viejas casas. Se hablaba entonces, frecuentemente, de fantasmas y aparecidos. Era como la huella invisible pero presente de los antiguos habitantes de la casa. Algo o mucho de ellos había quedado en los lugares de su vida y parecían volver con frecuencia del más allá para visitar los lugares de su vida terrena.

El español ha formado una palabra magnífica para designar esta circunstancia tan reveladora y persistente. Hablan del duende. La casa vieja tiene duende, o parecía tenerlo. Los lingüistas nos dicen que esta extraña voz es una simple contracción de la expresión dueño de casa. De dueño de casa salió, encogida por el uso, duen de casa y de esta se paró en el gran hallazgo semántico de duende.

El remoto y desaparecido dueño de la vivienda quedaba como adherido para siempre a aquella estructura casera donde transcurrió su existencia. Era como reconocer instintivamente el vínculo estrecho y hasta la identificación del habitante con la habitación, tan poderosa como la del animal con su cubil, y al mismo tiempo, la humanización profunda del espacio habitado por su habitante.

El duende dotaba a la vieja casa de espíritu. Un espíritu a ratos perceptible que no amenazaba ni hacía daño a nadie sino que parecía cuidar y conservar. Una casa con duende era más que una construcción, venía a transformarse en una ventana abierta al pasado y al misterio.

Generalmente quienes advertían al duende eran los primeros extraños que venían a habitar la casa. La familia que tradicionalmente la había ocupado por generaciones, no necesitaba duende, porque todo el pasado de la familia y de la vivienda estaba presente constantemente en su memoria. Cada alcoba, cada espacio, cada puerta, estaba asociada indisolublemente con el recuerdo de alguien. Era el cuarto del abuelo o el sitio de estar del viejo tío venido a menos. Allí estuvo con ellos un pasado mucho más lejano que el de su final presencia. De este modo la casa se hacía profunda llena de resonancias y rememoraciones.

Eran los nuevos habitantes, los que no tenían memoria de la viva variedad de la vividura pasada, los que solían tropezar con el duende. El pasado de la vieja habitación no se resignaba a ser borrado y desconocido. Regresaba con tenaz y silencioso empeño a hacerse presente y memorable ante los nuevos huéspedes. Para que no pudieran ignorar que allí había, en presencia real, todo un rico pasado que no podía ser ignorado. La casa no había quedado vacía enteramente para sus nuevos ocupantes, sino que guardaba indeleblemente su rico pasado.

Los andaluces, tan dotados de sentido mágico, tomaron la noción de duende para aplicarla a los más variados sujetos, personas, maneras de decir o hacer, manifestaciones de arte, o don de "bailaoras", cantantes y toreros. García Lorca, como gran poeta y buen andaluz, se interesó mucho por el duende y le dedicó toda una deslumbrante indagación. Allí hablaba del duende de ciertos personajes en quienes de pronto, más allá de lo que podía ser su límite físico y sus medios, se manifestaba un poder de comunicación y de exaltación casi inexplicable.

En casas, actos y gentes el duende no era otra cosa que la presencia de un espíritu que iba mucho más allá que el hecho físico de la persona o de la edificación. Eso era lo que se apreciaba y reconocía al decir que una casa o una persona, o una obra de arte, tenían duende.

Para empobrecimiento de nuestro tiempo tenemos que constatar que los duendes han desaparecido. Casi no se habla de ellos como no sea en lugares viejos o en lugares de viejos. La gente moza no parece conocerlos.

Posiblemente se extinguieron con las viejas casas llenas de memorias mudas de muchas generaciones desaparecidas. No ve uno muy bien lo que podría hacer un duende en un apartamento moderno. De qué agarraderos de misterio podría valerse para insuflar su presencia inquietante. No habría pasado que pudiera recordar a nadie. Todos son transeúntes, los de ayer y los de hoy, dentro de los muros lisos y los espacios vacíos del cubículo de habitación dentro del gran edificio. No ha quedado rincón para el misterio.

Si esto revela algo es que estamos entrando en una época de mucha tecnología y pocos duendes. Estamos rodeados, a toda hora y en todo sitio, de ingeniosos "gadgets" que nos prestan los más inesperados e innecesarios servicios. El hombre de hoy ha ido perdiendo aceleradamente la experiencia de la soledad y del encuentro consigo mismo. El radio de transistores lo mantiene continuamente enchufado a una red de mensajes ajenos que no lo abandonan a sí mismo ni un instante. Esto significa que está "masificado" en todo momento, aun en aquellos en que física y aparentemente parece estar solo. Sigue conectado a un mensaje y a una masa innominada que oye lo mismo en un estado hipnótico de ausencia de su propia circunstancia.

No es un hecho banal, sino por el contrario, profundamente significativo, que ya no hablemos de duendes. No hablar de duendes es equivalente a no hablar de espíritu ni del pasado. Parecemos vivir en un presente anónimo que no nos pertenece.

Sin duendes, sin poesía ... naturalmente ... (ALA)

Antología de la obra en prosa de Rafael Alberti

MADRID, 12 ENE (EFE).- Para un poeta como Rafael Alberti, "Poesía y prosa vienen a significar lo mismo", se afirma en el prólogo a una recién aparecida antología de su obra en prosa.

Natalia Calamai entrevista a Alberti en ese prólogo en el que el poeta andaluz, uno de los supervivientes de la "Generación del 27", precisa que su poesía y prosa se diferencian "simplemente en el procedimiento, que a lo mejor es menos rítmico" en la prosa .

Las primeras prosas albertianas aparecen en 1924, en una especie de ensayo que hizo sobre la pintura de Vázquez Díaz, en una época en la que el poeta era todavía pintor, "o, mejor dicho, estaba dejando de serlo, o por lo menos la pintura estaba escondiéndose en mí para reaparecer más tarde", afirma.

El volumen ("Rafael Alberti. Prosas. Alianza Editorial. Madrid, 1980) reune una serie significativa de textos, al margen de su autobiografía, "La alameda perdida"; y de su teatro.

En estos ensayos y artículos periodísticos, Alberti muestra su profundo conocimiento de la literatura española y de los ambientes culturales de la agitada época que le tocó vivir, así como la sagacidad y finura de su espíritu crítico.

Pero, sobre todo, la calidad poética de la prosa albertiana, que se alinea así con los poetas Juan Ramón Jiménez, Antonio Machado y Luis Cernuda, todos ellos grandes prosistas.

Así, y como ejemplo, cuando ya en plena contienda civil, Rafael Alberti dice de sí mismo que "su verso tiene el silbo de las balas, la arrancada del toro castigado, la alegría de una flor en las trincheras, el filo de la espada que se alza contra el crimen, el duro verde del laurel, los temblores del viento embanderado, el grito que no calla ni en la muerte y se hace más alto en la derrota".

Pero Alberti es ahora —dice él mismo— el que "pide la paz, grita "paz, paz luminosa para todos los hombres de la tierra; el que anima a su pueblo y otros pueblos a ganarse la paz en el combate ciego por lograrla.

HOY CINES TV

MONJE CAMPERO Tel. 323333
Matinée Hs. 3.30, Vermouth, Hs. 6.15 y Tanda Hs. 8.20 7 BASTARDOS SIN GLORIA y ESPEJO DE ALEMANIA.

16 DE JULIO Tel. 377099
Matinée Hs. 15.30, Tanda Hs. 19.00 EL RESPLANDOR (16 años).

6 DE AGOSTO Tel. 323829
Matinée Hs. 15.30, Tanda Hs. 18.45 ROCKY II LA REVENCHA (14 años) y ACTUALIDADES MUNDIALES.

UNIVERSO Tel. 342660
Matinée Hs. 15.30 y Tanda Hs. 19.00 ROCKY II LA REVANCHA y EL MUNDO AL INSTANTE.

PARIS Tel. 29704
Matinée Hs. 15.30, Tanda Hs. 18.30 y Noche Hs. 20.30 EL INCREIBLE HULK y EL MUNDO AL INSTANTE.

MONUMENTAL ROBY Tel. 362135
Matinée Hs. 15.30, Tanda Hs. 18.30 y Noche Hs. 20.30 EL HOMBRE ARAÑA Y EL RETO DEL DRAGON y EL MUNDO AL INSTANTE.

IMPERIO Tel. 34051
INVASION DE LAS TARANTULAS GIGANTES y BRUCE EL GRAN HEROE.

CINEMATECA BOLIVIANA Tel. 325346
Matinée Hs. 15.30 y Tanda Hs. 19.00 EL JOVEN FRANKESTEIN de M. Brooks.

MEXICO Tel. 351205
Matinée y Tanda MEXICANO HASTA LAS CACHAS y MISTERIO EN LAS BERMUDAS.

PRINCESA Tel. 353925
Matinée Hs. 15.30, Tanda Hs. 18.30 y Noche Hs. 20.30 SENSUALIDAD (21 años).

TESLA Tel. 353803
Matinée Hs. 15.30, Tanda Hs. 18.30 y Noche Hs. 20.00 EXPERIMENTOS HUMANOS (18 años) y EL ESPEJO DE ALEMANIA.

ROXY
Matinée y Tanda UN QUIJOTE SIN MANCHA y CORRE CORRE CORRE.

SCALA Tel. 323535
Matinée Hs. 15.00, Vermouth Hs. 17.15 y Tanda Hs. 19.30 NO SE PUEDE PARAR LA MUSICA y ESPEJO DE ALEMANIA.

MURILLO Tel. 352647
Matinée BRUCE LEE EL AVISPON VERDE y CABO BLANCO, Tanda EL MUNDO EROTICO DE EMY WONG y CABO BLANCO (21 años).

AVENIDA Tel. 325409
Matinée Hs. 3.30, Tanda Hs. 7.00 AMOR EN JUEGO (14 años).

BOLIVAR Tel. 325051
Matinée, Tanda y Noche FELICIA (21 años).

NOBEL Tel. 14.30
Matinée Hs. 14.30 y Tanda Hs. 18.30 ENTRENADOS PARA MATAR y AVENTURAS DE LAS MIL Y UNA NOCHE.

FANOLA
Matinée y Tanda CACTUS JACK EL VILLANO y PAPILLON.

MADRID Tel. 357174
Matinée y Tanda LAS LOCAS AVENTURAS DE DOS TRUANES y TRINITY Y SUS DOS COMPINCHES.

MIRAFLORES Tel. 353842
Matinée Hs. 15.30, Tanda Hs. 18.30 y Noche Hs. 20.30 EL PAIS DEL SEXO ... años).

CENTER
Matinée Hs. ... LA ISLA DE ... PUERTO MA... 18.30 SHANOC... LOS MUERT... DE MI AHIJA...

ESMERALDA
Matinée y T... ÑAS DE HI... HEROE DEL...

PACAJES
Matinée Hs. ... 18.30 FRENI... CARAVANAS...

COCHA...

TV CANAL 1...
11.53 CARTA ...
12.05 CARTON... NACION... VISION
2.05 CARROU...
12.36 MUSICA...
12.45 DEPORT...
13.01 TELEDI...
13.19 TELE H...
13.40 EL CHA...
14.07 CIERRE...

SEGUNDA EM...
17.00 CARTA ...
17.13 RED NA... TELEVI...
17.15 LARGOM...
18.15 DEPORT...
19.19 EL CHAR... DO
19.53 TELEDIA...
20.28 BONANZ...
21.29 FESTIVA...
22.17 LARGOM...
23.59 CIERRE

VICTOR
Matinée TRAF... PANICO y CHA... CIRCO UNION, ... DECAMERON N...

ASTOR
Matinée , Tanda ... FRANCOTIRADO...

CAPITOL
Matinée, Tanda ... SECUESTRADO...

AVAROA
Matinée y Tand... DEL DRAGON.

BUSTILLO
Matinée, Tanda ... DONDE ESTA E...

COCHABAMBA
Matinée ME LLA... TY y NO SE PU... LA MUSICA, Tand... SE PUEDE P... MUSICA.

OPERA
Matinée, Tanda y ... TASTROFE 2.000 ...

EL GLOBO
Patinaje continuad...

ROXY
Matinée EL EXPRE... ESPIAS y SUPER... y Noche ESCA... GRIENTO.

MUSICA CULTA EN ...
Hs. 22.00.- F.M. ...
- "Egmont" O... thoven
-Concierto N°. ... piano y orquesta, ...
- Sinfonía N°. 3 Sc...
Luftha... Líneas Aéreas ...

TELEX DESDE CABINA PUBLICA

La Empresa Nacional de Telecomunicaciones "ENTEL", ofrece ahora servicio Telex, desde cabina pública, con tarifa mínima de un minuto, para servicio internacional.

Velamos por su economía y le ofrecemos un mejor servicio con mayores facilidades.

INVITACION

Edgardo (ausente), Waldo y Jenny, hijos; María Antonia (ausente), Nancy y Orlando, hijos políticos, y demás familiares del que en vida fue:

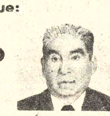

Sr. Don ALBERTO RIOS TITO

(Q. E. P. D.)

invitan a sus parientes, amigos personas piadosas y especialmente a los residentes de Corocoro, A.M.I.G., a la misa de réquiem que en sufragio de su alma y recordando el mes de su sensible fallecimiento mandarán a oficiar el día de hoy martes 13 a horas 18.30 en la Basílica de San Francisco.

MISA

Alduina H. de Liévana, hijos y hermanos del que en vida fue

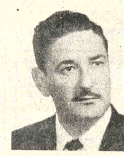

Dn. RENE LIEVANA RUIZ

(Q. E. P. D.)

invitan a sus parientes y amistades a la misa que se oficiará hoy, a horas 9.00 a.m., en la Catedral Metropolitana de La Paz y a las 19.00 (7.00 p.m.) en la Catedral de Santa Cruz, recordando el tercer aniversario de su fallecimiento.

Su asistencia a este acto religioso es agradecido anteladamente por los deudos.

Wálter José, Hernán, Guillermo, Raúl, Julio, Elba y Olga, hijos; Rosa, Lucha, Lily, Nancy, María, hijas políticas; nietos, nietas, primos, sobrinos, y familia del que en vida fue ejemplar, bondadoso, abnegado y cariñoso padre:

Sr. Dr. JOSE VALVERDE TERCEROS

Q. E. P. D.

Ruegan a sus amistades, amigos y en forma especial a los residentes Coroiqueños y demás personas piadosas se dignen asistir a la misa de requiem que en sufragio del alma y recordando un año de su sensible fallecimiento, se mandará a oficiar el día de hoy martes 13 del presente mes a Hs. 18. y 30 en la iglesia de San Pedro.

El duelo se despide en la puerta del templo.

La Paz, Enero de 1981

En la paz del Señor y confortada con los auxilios de la Santa Religión Católica ha dejado de existir la que en vida fue ejemplar hija, hermana, digna y cariñosa madre y esposa:

Señora Dra. NORAH CARRANZA AYO de LORIA

Q. E. P. D.

esposo, Amado Loria Gutiérrez; hijos, Norah y Martín Loria Carranza; padre, Antonio Carranza Siles, hermanos: Alicia C. de Farfán, María Elena Carranza Ayo, hermanas políticas; Emma Loria de Sevilla y Ernesto Farfán Pinto, los tios, primos, sobrinos y demás familia ruegan a sus amistades personas piadosas se dignen asistir a la misa de cuerpo presente el día de hoy martes 13 de los corrientes a horas 9:00 y a la traslación de los restos mortales de la extinta al Cementerio General a horas 10:00 a.m.

El cortejo fúnebre partirá de la Av. Koani Nº 15 (camino Alto Irpavi).

Su asistencia a este acto de piedad cristiana comprometerá la eterna gratitud de la familia doliente.

SERVICIOS DE POMPAS FUNEBRES ALIAGA OF. CALLE FIGUEROA Nº 775 Tel. 325676 - 364800

AGRADECIMIENTO E INVITACION

La esposa, los hijos, hermanos y demás familia del que en vida fue periodista:

Sr. CARLOS ANDRADE QUIROGA

Q. D. D. G.

agradecen profundamente al Directorio y al personal del diario "PRESENCIA" Asociación y Sindicato de la Prensa, Comunidad de los Padres Agustino, a Varig y Cruzeiro y a todas las instituciones y amigos que acompañaron en el dolor a la familia y elevaron sus oraciones a Dios, Nuestro Señor, por el descanso de CARLOS e invitan a participar de la Misa que en su memoria, se celebrará mañana MIERCOLES a horas 10.00 a.m., en la parroquía de Nuestro Señor de la Exaltación, Obrajes.

La Paz, 13 de enero de 1981.

SOCIALES

CONIF

El jueves 15, a horas 10.30 las integrantes de CONIF Nacional se reunirán en Casa Howson.

EXPOSICION

Continúará la muestra pictórica del artista nacional Max Juan Cantuta, en el First National City Bank, hasta el viernes 16.

NACIMIENTO

En la Clínica de la Vírgen de la Asunción nació la primogénita de los esposos Carlos Sheppard y Verónica Freudenthal.

El hogar de los esposos Ernesto Ruera y Miriam de Rivero ha sido alegrado con el nacimiento de una niña.

CRUZADA PRO COPACABANA

Las socias de la Cruzada Pro-Copacabana se reúnen hoy, a horas 18.00 en la Secretaría de la Prefectura.

MATRIMONIO

Se llevó a cabo, con carácter privado, el matrimonio de la señorita Gina Antognelli Sánchez B. con el señor Sergio Maldonado A.

El día 21 de diciembre se formalizó el enlace matrimonial de la señorita Miriam Saravia Patón con el señor Juan Carlos Marín Durán, en la Iglesia María Auxiliadora.

VISITA A PRESENCIA.- Una delegación de profesores y alumnos del colegio Laura Llocolloco, de la Provincia Pacajes del departamento de La Paz, visitó la redacción de PRESENCIA y talleres LUX. El grupo de 20 estudiantes estuvo encabezado por los profesores Armando Xavier (Director), Hugo Sánchez Aranda, Víctor Segaline Chávez, Cástulo Salinas y Leucadio Limache, quienes informaron que la delegación cumple un viaje de estudios que se extenderá a otros lugares del país.

Elegancia y pudor

El texto que se expone a continuación, ha sido extraído de la Revista "Mundo Cristiano".

"El pudor es afirmación de la soberanía del espíritu, la exaltación de la personalidad humana. La finura del verdadero pudor -- ha escrito Giambattista Torelló-- mana de altos pensamientos y fuertes pensamientos, no de mentes cerradas, embotadas por prejuicios contra todo lo que sea carnal.

"Una de esas fuertes pasiones es la del señorío sobre uno mismo, en virtud de la cual todo lo que uno es, es poseido verdaderamente por uno. Cosa que no sucede al cuerpo -- que es tan personal para el hombre--, cuando se abandona a la posesión-- intencional, al menos -- de cualquiera. Así el cuerpo -- y también la persona-- se convierte en cosa de nadie, por lo mismo que es cosa de todos. Y entonces puede decirse, con todo el rigor popular de la expresión, que esa persona, de tal "guisa" es una cualquiera. Las personas que carecen de pudor, carecen también de personalidad, de señorío, de libertad.

"Se trata de presentarse siempre con buen gusto, poniendo en juego, con naturalidad, las virtudes humanas y cristianas -- como la sencillez, la sobriedad, el amor a las cosas pequeñas, la delicadeza con los demás-- que hay que educar como todo lo humano auténtico. No olvidemos que la espontaneidad propia del hombre o de la mujer, es una espontaneidad racional, tamizada por el juicio de la razón. Lo contrario, sería una negación de la razón y de la libertad.

"Por tanto, elegancia y pudor, siempre. Puede haber pudor sin elegancia. Pero no puede haber elegancia sin pudor. Pudor y elegancia, pues, aunque sea con cuarenta grados a la sombra. Cuidando también, por supuesto los detalles que se refieren a la postura, al gesto, a la mirada, de acuerdo con el sentido común (que puede ser distinto al común sentir) y con el sentido sobrenatural.

"El pudor atrae a los ojos limpios, dignifica a las personas, purifica el ambiente, facilita, la comunicación personal y es un requisito indispensable para que nazca un amor digno de ese nombre".

Irán resolvería problema de los...

(Viene de la página 1)

"Pero no se puede decir con certeza si o no", afirmó.

En caso de que ambos proyectos se aprueben mañana, el gobierno iraní quedaría con las manos libres para llegar a un acuerdo con la administración Carter antes del viernes.

En una entrevista realizada hoy por Radio Teherán, el Primer Ministro, Mohammad Ali Rajai dijo que se habían logrado progresos en la cuestión de los rehenes, retenidos en Irán desde hace más de 14 meses.

"Estamos tratando de realizar una aproximación lógica a la cuestión, haciendo lo más que podemos por mantener la línea en nuestras relaciones con el imperialismo estadounidense, afirmó.

En la entrevista, captada por la BBC de Londres, el Primer Ministro agregó.:

"Aun asumiendo que los rehenes fuesen liberados en un futuro cercano, no abandonaremos nuestra posición principal, que consiste en la lucha contra el imperialismo".

Uno de los proyectos presentados al Majlis otorgaría al gobierno poder para resolver los temas de los reclamos legales financieros entre Irán y los Estados Unidos. Esto se realizaría mediante un árbitro aceptable para ambas partes.

Mediante el otro se nacionalizaría la fortuna y propiedad del extinto Cha Reza Pahlevi y de unos 50 de sus familiares, para facilitar legalmente a Irán la obtención de esos bienes de los Estados Unidos o cualquier otro punto en el que se encuentren.

Los dos proyectos cubren los dos principales problemas legales entre Washington y Teherán, Su presentación en la fecha fue una verdadera sorpresa.

Hasta el momento, parecía poco probable, que se solicitara al Parlamento que se ocupara de otras cuestiones referentes al problema de los rehenes que no fueran las demandas iraníes de garantías financieras por parte de Washington.

El 16 de enero es considerado el último día en que la administración Carter podría iniciar las acciones legales y financieras necesarias para lograr la liberación de sus ciudadanos retenidos en Irán, antes de que asuma Reagan.

Anabi, al dirigirse hoy al Parlamento, no dejó dudas de que el gobierno de Teherán, preferiría resolver la cuestión con el gobierno saliente de los Estados Unidos.

Los iraníes considerarían en apariencia que Reagan podría asumir una posición más dura en torno al problema particularmente después de su reciente descripción de los captores como "bárbaros".

Nabavi es la figura iraní clave en las negociaciones por los rehenes.

Juan Pablo II...

(Viene de la página 1)

que la paz allí no será posible a menos que "las necesidades, la existencia y la seguridad de todos los pueblos involucrados sean tomadas en cuenta por igual".

Si bien el Papa no entró en detalles sobre este tema, en anteriores ocasiones se refirió a los palestinos desplazados y a la necesidad de hallarse un hogar permanente.

La alocución del Papa tuvo lugar luego del discurso del Embajador de Guatemala, Luis Valladares y Aycinema, pronunciado en calidad de saludo de año nuevo, en nombre del cuerpo diplomático destacado en El Vaticano.

Cuando el Pontífice, oriundo de Polonia reciba el jueves a una delegación de trabajadores polacos, encabezada por el dirigentes sindical, Lech Walesa, es probable que la paz y los derechos de las naciones pequeñas sean los principales temas de la audiencia.

La delegación polaca de 15 miembros es esperada aquí mañana para una visita de una semana, durante la cual asistirá a la audiencia general del miércoles. El Vaticano indicó que el Pontífice recibirá a Walesa en audiencia privada al día siguiente, luego de lo cual dialogará en una sesión abierta con el resto de la delegación visitante.

En una entrevista difundida ayer por la televisión italiana, Walesa dijo: "Iré a ver al Papa como un hijo que va a visitar a su padre".

EN VENTA

Equipo de Construcción, Mezcladoras, Guinches, Sierras de banco Volquetas, Camionetas, Taller de carpintería, Ref: Tel. 370535.

EN VENTA

Casa en Calacoto Calle 10, Pent-House Av. 20 de Octubre, Ref: tel. 370535.

Dr. Jorge Loayza A. Flores

Comunica a su distinguida clientela que por motivo de viaje al exterior no atenderá en su consultorio hasta próximo aviso.

CORPORACION DE DESARROLLO DE ORURO

Segunda invitación abierta Nº 1/81

La Corporación de Desarrollo de Oruro, Invita a las empresas consultoras nacionales legalmente establecidas en el país, a presentar propuestas para la elaboración del:

Estudio a diseño final de la canalización y encauce del río Tagarete.

Los términos de referencia pueden ser recogidos de la sección caja de Cordeor, previo depósito de $b. 500.-- en la cuenta 505 del Banco del Estado, agencia Oruro.

Las propuestas deben ser presentadas en cuatro (4) ejemplares de acuerdo al D.L. 16850 del 19 de Julio de 1979, hasta el día 5 de Febrero del año en curso a horas 12.00 en la secretaria general de Cordeor.

La apertura de propuestas tendrá lugar el mismo día a horas 15.00 p.m.

La garantía de seriedad de propuesta será de $b. 80.000 con boleta bancaria de garantía con validez de 180 días calendario, computables a partir de la apertura de propuestas.

Las propuestas deben enviarse a la siguiente dirección:
Corporación de Desarrollo de Oruro
Estudio a diseño final de la canalización y encauce del rio Tagarete.
Calle Potosí Nº 1035
Teléfonos Nos. 50387-55798
Casilla de Correo Nº 1017
Oruro-Bolivia.

Oruro 7 de enero de 1981
Tcnl. Ing. César Cardona E.
Presidente.

TESTIMONIO

DE LA ESCRITURA DE ADECUACION AL CODIGO DE COMERCIO DE LA COMPAÑIA INDUSTRIAL DE ALIMENTOS CINDA LTDA" SUSCRITO ENTRE LOS SEÑORES JOSE GUTIERREZ BASADRE, SEÑORA BLANCA RIVADENEIRA DE GUTIERREZ Y GUSTAVO GUTIERREZ BASADRE ESTE ULTIMO REPRESENTADO POR MARIA ELBA GUTIERREZ BASADRE CON UN CAPITAL SOCIAL DE CINCO MILLONES DOSCIENTOS OCHENTA MIL PESOS BOLIVIANOS $b. 5.280.000.---- POR REINVERSION DE UTILIDADES Y REVALORIZACION DE ACTIVOS FIJOS.----------

En la ciudad de La Paz a horas nueve y treinta del día diez del mes de enero de mil novecientos ochenta y un años.--- Ante mí el abogado Víctor Hugo Durán Silva, Notario de Fe Pública de Primera Clase de éste Distrito Judicial y testigos que al final se nombran y suscriben, fueron presentes, los señores José Gutierrez Basadre, señora Blanca Rivadeneira de Gutiérrez y María Elba Gutiérrez Basadre en representación del señor Gustavo Gutiérrez Basadre mediante poder notariado, todos los comparecientes mayores de edad, hábiles por derecho a quienes de identificarlos doy fe y para que inserte en el protocolo de escrituras que corren a mi cargo, me han entregado una minuta de adecuación al Código de Comercio, aumento de capital por reinversión de utilidades, adjunto del comprobante de pago de impuestos y un testimonio de poder, cuyos documentos transcritos literalmente son del tenor siguiente.--- MINUTA.-- Señor Notario Público de Primera Clase Don: Hugo Durán Silva.--- En los registros de contratos y escrituras públicas que corren a su cargo, sírvase insertar una de adecuación al Código de Comercio, al tenor de las cláusulas siguientes:-------------

PRIMERA.-- Dirá Ud. que mediante escritura pública de 26 de junio de 1972, otorgada ante el señor Notario de la Sección Judicial de Santa Ana de Yacuma del Distrito del Beni Dn. Selman Araúz Zelada, fué constituida la "COMPAÑIA INDUSTRIAL DE ALIMENTOS CINDA LTDA", cuyo testimonio fué publicado por el periódico La Patria de la ciudad de Oruro en fecha 28 de febrero de 1973, habiendose inscrito en la Administración Departamental de la Renta de Trinidad bajo Padrón Nº 268/72 y posteriormente en el Registro Nacional Unico de Contribuyentes en La Paz con el Nº 809000100-3.-----------

SEGUNDA.- Al presente con el acuerdo unánime de todos los socios se ha resuelto adecuar la constitución del giro a las nuevas disposiciones del Código de Comercio en actual vigencia mediante las necesarias aclaraciones, ratificaciones y modificaciones que se estipulan en las siguientes cláusulas:-----------

TERCERA.--- Socios: Se ratifican en calidad de socios los señores José gutierrez Basadre, de 51 años de edad, casado, boliviano, comerciante, con actual domicilio en la calle Mendez Arcos Nº 829 de esta ciudad, con C.I. Nº 134012 L.P. Blanca Rivadeneiro de Gutiérrez de 46 años de edad, casada, boliviana, ocupada en labores de casa, con domicilio actual en la calle Mendez Arcos Nº 829 de esta ciudad con C.I. Nº 186345 L.P. y Gustavo Gutiérrez Basadre de 45 años de edad, casado, boliviano, Ingeniero mecánico con domicilio en la calle Hermanos Manchego Nº 2559 de esta ciudad, con C.I. Nº 2333548 L.P. éste último representado por María Elba Gutiérrez, conforme al mandato notarial Nº 282 de fecha 4 de julio de 1978 otorgado por ante el señor Notario Dr. Hugo Durán Silva, cuyo poder formará parte del protocolo correspondiente.--------

CUARTA.- Denominación y domicilio: la Sociedad girará como hasta el presente bajo la denominación de COMPAÑIA INDUSTRIAL DE ALIMENTOS "CINDA LTDA." o su abreviación de FRIGORIFICO "CINDA" LTDA. con domicilio legal y principal en la localidad de Santa Ana de Yacuma del Departamento del Beni, República de Bolivia, pudiendo establecer y mantener agencias, sucursales y representantes en el interior y exterior de la República, según convenga a los intereses de la sociedad.-----------

QUINTA.- Objeto: La principal actividad de la sociedad será el beneficio, transporte y comercialización de la carne bovina, para lo cual podrá realizar todas las operaciones que le sean inherentes y que conduzcan al mejor logro de los objetivos de la sociedad, tales como---------

a) Instalación de mataderos y frigoríficos en el Departamento del Beni y otros centros de consumo.-------

b) Beneficio, industrialización y conservación de la carne y sus subproductos.-------

c) Compra y venta de ganado en pie o de carne faeneada puesto gancho.--------

d) Importación de maquinaria, implementos de insumos para mataderos frigoríficos y para la industria agropecuaria en general.----

e) Ganadería en general tanto para la cría como para el engorde.

f) Importación y exportación de ganado en pie o carne faeneada.-----

g) Construcción y mantenimiento de pistas de aterrizaje anexas a los mataderos.-------

h) Importación y compra de aviones para el transporte de carne.

Para todo lo cual la empresa podrá asociarse, comprar o participar en otras empresas, industriales o de transporte u otras que por su naturaleza sean afines o complementarias de su actividad principal, para lo cual la empresa queda plenamente facultada para efectuar las gestiones operaciones, actos y contratos que sean necesarios aclarandose que los objetivos indicados son enunciativos y no limitativos.-----

SEXTA.-- Plazo de duración: La duración de la sociedad será de 30 años a partir de la protocolización de la presente escritura, pudiendo prorrogarse el plazo o disolverse la sociedad antes del tiempo previsto, por acuerdo de socios que representen dos tercios del capital social.---------

SEPTIMA.- Capital: Por acuerdo unánime de socios, el capital inicial de TRE MILLONES DE PESOS BOLIVIANOS ($B. 3.000.000.--) ha sido incrementado a CINCO MILLONES DOSCIENTOS OCHENTA MIL PESOS BOLIVIANOS ($b. 5.280.000.--) por reinversión de utilidades y revalorización de Activos fijos, cuyo monto ha sido suscrito y pagado en su integridad y dividido en cuotas de igual valor de DOCE MIL PESOS BOLIVIANOS ($B. 12.000.--) cada una.-------

OCTAVA.- Aporte de socios.- El capital social se halla conformado por 440 cuotas de capital de $b. 12.000 c/u, aportadas por los socios en la siguiente proporción: El socio José Gutiérrez Basadre con 220 cuotas, equivalente al 50% del capital, o sea $b. 2.640.000 La socia Blanca Rivadeneira de Gutiérrez con 176 cuotas, equivalente al 40% del capital o sea $b. 2.112.000.-- El socio Gustavo Gutiérrez Basadre con 44 cuotas, equivalente al 10% del capital o sea $b. 528.000.--------

NOVENA.- Aumento de capital.- El capital social podrá ser aumentado mediante el voto de los socios que representen dos tercios del capital social.- Los socios tienen derecho preferente para suscribirlo en proporción a sus cuotas de capital y su procedimiento se sujetará a las normas prescritas por el Código de Comercio.-------

DECIMO.- De las utilidades y pérdidas.- Las utilidades y pérdidas se distribuirán en proporción a los aportes de los socios y de las primeras, sólo cuando las mismas sean efectivas y líquidas, resultantes de un balance que se practicará cada 31 de diciembre.-------

UNDECIMO.- Reservas.- Se constituye una reserva obligatoria del cinco por ciento de las utilidades efectivas y líquidas hasta alcanzar la mitad del capital social. La reserva deberá reconstituirse con las utilidades obtenidas antes de su distribución, cuando por cualquier motivo hubiera disminuido.--------

DECIMA SEGUNDA. Organización de la Administración.--- La representación legal de la sociedad estará a cargo de un Gerente que será designado por tiempo indeterminado de entre los socios en Asamblea de socios, debiendo otorgarsele el correspondiente poder notarial con las facultades del mandato. De las misma manera podrá ser designado un Gerente de Comercialización, cuyas facultades serán otorgadas mediante poder notarial. Alternativamente si no se procede de acuerdo con la regla anterior, la Administración de la sociedad podrá ser ejercida por una o más personas extrañas a la misma, por tiempo fijo y con los mismos cargos, debiendo otorgarsele el correspondiente poder notarial con las facultades del mandato.--------

DECIMA TERCERA.- Fiscalización: Los socios tienen el derecho de examinar la contabilidad, libros y documentos de la sociedad en cualquier tiempo.--------

DECIMA CUARTA: Incorporación de herederos.- En caso de muerte de alguno de los socios, sus herederos se incorporarán a la sociedad.

DECIMA QUINTA.- Condominio.- Cuando exista condominio de una o más cuotas de capital, se aplicarán las disposiciones de condominio. Sin embargo la representación legal para el ejercicio de los derechos y cumplimiento de las obligaciones sociales deberán ejercitarse por un solo representante designado por los condóminos.----

DECIMA SEXTA.- Cesión de cuotas entre socios.- La cesión de cuotas entre socios es libre, y el socio que se proponga ceder sus cuotas la comunicará por escrito a los demás socios, quienes tendrán a partir de la fecha de recepción del aviso, un término de quince días para manifestar su interés en adquirirlas y de no hacerlo se presume su rechazo y el ofertante queda en libertad para vender sus cuotas a terceros. En cualquiera de los casos, la asamblea de socios deberá dar su autorización.------

DECIMO SEPTIMA.- Desacuerdo en la cesión de cuotas.- Si los socios no hacen uso de la preferencia o la ejercen parcialmente o la asamblea de socios no da su autorización, la sociedad está obligada a presentar dentro de los sesenta días de la oferta, una o más personas que adquieran las cuotas. Si dentro de los veinte días siguientes no se perfecciona la cesión, los demás socios optarán entre disolver la sociedad o excluir al socio ofertante, pagándole sus cuotas previo peritaje.-----

DECIMO OCTAVO.- De las asambleas de socios: La Asamblea ordinaria se reunirá una vez al año, en el domicilio legal de la sociedad a más tardar dentro de los tres meses de cerrado el ejercicio económico de la sociedad. Las asambleas extraordinarias, se reunirán a solicitud de los Grentes o representantes legales de la sociedad o de los socios que representen más dela cuarta parte del capital social, sólo se tratarán los asuntos señalados en la convocatoria bajo pena de nulidad. Todas las decisiones de las asambleas constarán en el Libro de Actas. Ambas Asambleas podrán reunirse en lugar diferente al domicilio legal a pedido de socios que representen dos terceras partes del Capital Social.----

DECIMA NOVENA.- Facultades de Asambleas.- La Asamblea de socios tiene las siguientes facultades:----

1) Discutir, aprobar, modificar o rechazar el Balance General correspondiente al ejercicio vencido. 2) Aprobar y distribuir utilidades 3) Nombrar y remover a los Gerentes, Administradores, Apoderados y Representantes legales: 4) Nombrar en su caso a los integrantes del órgano de fiscalización y removerlos. 5) Aprobar los reglamentos de la sociedad. 6) Autorizar todo aumento o reducción de capital social, así como la cesión de las cuotas de capital y la admisión de nuevos socios. 7) Modificar la estructura constitutiva. 8) Decidir acerca de la disolución de la sociedad, así como el retiro de socios 9) Las demás que correspondan conforme con la presente escritura social.----

VIGESIMA: Quórum legal.- El Quórum legal para las Asambleas de sociedad quedará constituido con la presencia de socios que representen más de la mitad del capital social. La participación de los socios en las deliberaciones y decisiones de las Asambleas podrá ser personal o por medio de representantes o mandatario.----

VIGESIMA PRIMERA.- Derechos.- Todo socio tendrá derecho a participar en las decisiones de la sociedad y gozará de un voto por cada cuota de capital.-----

VIGESIMA SEGUNDA.- Votos necesarios para las resoluciones.- Para modificar la estructura social, admitir nuevos socios, autorizar la transferencia de cuotas de capital y disolver o prorrogar la sociedad se requerirá el voto de socios que representen dos tercios de capital. Las demás resoluciones serán aprobadas por el voto de socios que representen dos tercios de capital. Las demás resoluciones serán aprobadas por el voto de socios que constituyen más de la mitad del capital social.-----

VIGESIMA TERCERA.- Arbitraje.- Toda divergencia surgida entre socios o entre la sociedad y los socios será resuelta por árbitros designados por cada parte en discordia de acuerdo a disposiciones del Código de Comercio en el Capítulo de arbitraje. Ud. señor Notario agregará las demás cláusulas de estilo y seguridad.- La Paz 5 de enero de 1981. Fdo. José Zegarra C.- Abogado.- Fdo. José Gutiérrez Basadre.- Fdo. Blanca R. de Gutiérrez.- Fdo. María Elba Gutiérrez PODER.- Nº 282.- Poder especial y suficiente que otorga el señor Gustavo Gutiérrez Basadre en favor de la señor María Elba Gutiérrez.- En la ciudad de La Paz a horas dieciseis del día cuatro de julio de mil novecientos setenta y ocho años.- Ante mí el abogado Hugo Durán Silva, Notario de Fe Pública, de Primera Clase de este Distrito Judicial y testigos que al final se nombrán y suscriben, fue presente el señor Gustavo Gutiérrez Basadre, mayor de edad, vecino de esta, hábil por derecho a quien de conocerlo doy fe y dijo: Que confiere poder especial y suficiente cual por derecho se requiere en favor de la señora María Elba Gutiérrez Basadre para que a nombre y representación de su persona, acciones y derechos firme la minuta y protocolo notarial de la modificación de las escrituras de la sociedad Industrial de alimentos "Cinda" constituida en la localidad de Santa Ana de Yacuma departamento del Beni en fecha 27 de junio de 1972 ante el Notario Público señor Selman Arauz Zelada, según testimonio Nº 61 extendido por el nombrado funcionario al efecto le confiere las facultades de firmar minutas, escrituras en la modificación de las cláusulas de la escritura de sociedad, aumentar capital, disminuir o modificar, representar con voz y voto en las reuniones, formular reclamos, quejas, observaciones y en suma realizar y practicar todas las gestiones del mandato, sin que por falta de cláusula expresa pueda ser tachado de insuficiente ni ser observada la personería de la mandataria. Sustituir y resumir.- Así dijo lo otorga y firma en presencia de los testigos Rubén Aparicio y Adalid Hurtado, mayores de edad, vecinos de esta, hábiles por derecho doy fe.- Fdo Gustavo Gutiérrez. - Conferente Fdo. Adalid Hurtado y Rubén Aparicio.- Testigos.- Ante mí.- Hugo Durán Silva.- Notario de Fe Pública.- Sello Notarial.-- Es conforme.- Pasó por ante mi doy fe.- Es franqueado en la fecha de su otorgamiento Lleva timbres de ley - Timbres anulados por sello Notarial.---- Comprobante de Pago Nº 138359.- Administración Distrital de La Paz Beni Santa Ana Yacuma .- Nº de Padrón 809001001-3 Nombre.- Compañía Industrial de Alimentos Cinda.- Fecha 9 de enero de 1981.- Dirección - Santa Ana de Yacuma Beni.- Claves.- Pormenores-Imponible.- Porciento - Impuestos.- 892.00.- Actos Notariales 1% 2.237.50 892.06 Su pago de reintegro en timbres sobre una minuta de constitución de la sociedad del rubro s/n capital inicial de $b. 3.0:2.500 el 2% $b. 6.085.- menos lo pagado en comprobante de pago Nº 043710 de fecha 26 de junio de 1972 en la Administración Distrital de Trinidad $b. 304.25 $b. 5.780.75 - 892.06.- Actos Notariales s/$b. 3.042.500 el 1% 3.042.50.- 892.06 Autorización $b. 500.- 1105.0.7 Rep. comprobante $b. 10.- $b. 16.045.75 Cheque Nº 36541 c/go Banco Boliviano Americano.- Fdo Nicolás Saravia Suxo.- Supervisor.- Ilegible.-- Sello administración Distrital de la Renta.- Pagado 3 ENE 1981.- Caja Dos.- Son Diez y seis mil cuarenta y cinco 75/100 Pesos Bolivianos. E. Barrios.- Liquidador.- CONCLUSION.- Es conforme con los documentos originales insertos, los mismos que luego de ser numerados y rubricados han sido agregados a su clase de conformidad a lo previsto por los artículos 31 de la ley del Notariado y 1287 del Código Civil. En su testimonio firman los comparecientes en presencia de los testigos instrumentales Adalid Hurtado Torrez y Edgar Ferreira M. mayores de edad, hábiles por derecho doy fe.- Fdo José Gutiérrez B.- Fdo.- Blanca R. de Gutiérrez.- Fdo María Elba Gutiérrez.- Contratantes Fdo Adalid Hurtado y Edgar Ferreira.- Testigos.- Ante mí.- Hugo Durán Silva.- Notario de Fé Pública.- Sello Notarial.--

CONCUERDA: es conforme con el protocolo original de su referencia al que en su caso necesario me remito. Luego de ser corregido y confrontado fiel y legalmente es franqueado en la ciudad de La Paz a los diez días del mes de enero de mil novecientos ochenta y un años.--- LLEVA TIMBRES DE LEY.-

Hugo Durán Silva
ABOGADO
Notario de Fe Pública

HISTORIETAS

DRAMAS CLASIFICADOS

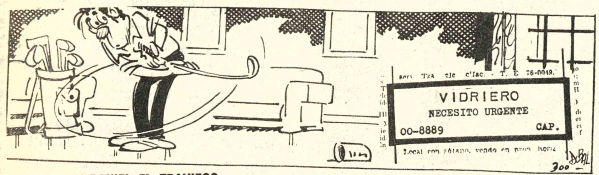

DANIEL EL TRAVIESO

— ¿Recuerdas cuando acostumbrabas a alzarme en brazos sin refunfuñar?

DIVULGUELO

ASTERIX

MARIA DE ORO

MARIA PARKINS

DICK TRACY

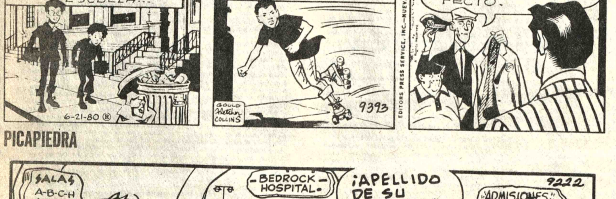

PICAPIEDRA

AGATA

Derechos Reservados

OS -ECONOMICOS -ECONOMICOS -ECONOMICOS -ECONO

Revistas Libros

TEXTOS POLICOPIADOS para exámenes finales, Básico, Intermedio, Medios, Cema. Ciencias Naturales, Sociales, Lenguaje, Matemáticas etc., cualquier materia o curso Instrucción Militar completos para instructores enviamos Programas Diarios y planes semanales. Pedir a casilla 4151 "ICEP" Yanacocha esquina Indaburo (9-13/134950).

INSCRIPCIONES ABIERTAS para Dactilografía (4 meses) con Taquigrafía GREGG gratis, Contabilidad (auxiliares dos trimestres con Caligrafía Gratis), Inglés básico (Trimestrales con ortografía-caligrafía gratis), Taquigrafía lunes, miércoles, viernes INGLES martes y jueves, horas 15 a 17. Instituto Comercial EVA PERON Yanacocha esquina Indaburo teléfono 322148 (9-13/134960).

Profesores Academias

CLASES DE INGLES hora $b. 80.- todo nivel. Teléfono 325752 (9-18/134939).

FRANCES A DOMICILIO profesora francesa dicta clases a alumnos Franco-Boliviano Teléfono 790615 (8-14/134932)

CLASES DE INGLES a domicilio se dicta especialmente a niños Ref. Fono 369177 (10-25/C.K.).

CURSO CHOFER PROFESIONAL particular, manejo camión pesado 220, qq. automóvil motocicleta pura práctica, calle Sagárnaga 363 (9-8 Febrero/134937).

Restaurantes Bares

ALQUILAMOS dos, tres, habitaciones cocina, baño, Obrajes, Seguiencoma, Comercial Morales 371569 Evaristo Valle 251. (13-14/135045).

ANTICRETICO amplia habitación cocina, Miraflores 40.000.-; Catacora 20.000.- amplia habitación cerca Universidad 30.000.- Comercial Morales 371569 Evaristo Valle 251. (13-14/135045).

SE OFRECE UN DEPARTAMENTO con teléfono en alquiler en Río Seco El Alto. Referencias Teléfono 793055 (11-14/135028).

ALOJAMIENTO ATLANTIC EN LA PAZ le espera a poca distancia de la terminal de flotas, sólo $b. 56 y 48 por persona , delegaciones precios, especiales, Av. Armentia, 521 Teléfono 323342 (10-8-Enero/134246)

OFICINAS

ALQUILO oficina céntrica Teléfono 350705 (8-17/134920)

Tiendas Kioscos

SE ALQUILA tienda en Av. Las Muñecas o Kennedy 428 esq. Viacha. Ref. prisma Telf. 340827. (13-161135040).

EN ANTICRETICO una tienda amplia, Av. Buenos Aires esquina 3 de Mayo. Ref.: Teléfono 363162 (8-9/134983)

Casas

VENDO CASA EN RIO SECO detrás fábrica Leche PIL Ref. Portería fábrica Soligno señor Alberto Chambi de lunes a sábado 7,30 a 3,30 (9-12/134947)

URGENTE VENDO CASA EN VILLA FATIMA. Calle Jesús de Cavinas N° 1036 parada MICRO "U" (12-18/R)

VENDO CASA EN AV. ARGENTINA MIRAFLORES 2 departamentos en dos plantas cada uno, con tres dormitorios, y demás dependencias, patio interior con lavandería y garaje Ref: teléfonos Nos. 361381 - 325155 (10-14/135022).

DOY EN ANTICRETICO O VENTA CASA EN SOPOCACHI Alto calle Juán Manuel Cáceres N°. 1927 consultas al teléfono 340994 (10-13/135026).

VENDO CASA 4 departamentos , dependencias, ubicación comercial ver días hábiles tardes, en Avenida Saavedra 1012 pasando Yungas, mayores informes en México 1575 Sr. Eyzaguirre (10-17/135021).

PRECISAMOS casa, departamento, habitaciones, propietarios no pagan comisión comercial Morales.- 371569, Evaristo Valle 251 (13-14/135045).

EN ANTICRETICO casa con teléfono Río Seco Teléfono 311435 (10-14/135004).

VENDO casa antigua 351927 (27-15-Enero/134801).

VENDEMOS dos casas Miraflores, otra ciudad Satélite 350.000.- Comercial Morales.- 371569 Evaristo Valle 251. (13-14/135045).

Máquinas

MAQUINA CANON A1 con tele-objetivo Zoom 80-200 mm. gran angular 35 mm. Flash todo falmante vendo motivo viaje teléfono 320979 R. Mujia 1084 - (9-18/134948)

FOTOGRAFIAS PROFESIONALES ocasión visitar con tele-objetivo, teleconvertidor completo $b. 16.000.- kónica fs-1, teleobjetivo $b. 16.000.- minolta KG-9 flash autowinder, $b. 20.000.- (o mejor oferta) 370445 (12-134344).

Tocadiscos TV-Radios

POR VIAJE VENDO flamante equipo modular Sony 160 watts potencia. Ref. Yanacocha 332 (lado Min. Trabajo). 1er. piso. Of. 1 Teléfono 321585 verlo en Nataniel Aguirre 742 (taller eléctrica) (9-13/134946).

VENDO TELEVISOR Zenith a color modelo último 19'' betamax Sony y equipo de alta fidelidad Akai. Ref. Reseguin esquina Aspiazu N° 1998 Sopocachi (9-15/134941).

URGENTE SE VENDE TELEVISORES "NEC" Telefunken y otros. Referencias calle Chuquisaca N° 464 (7-20/R).

VENDO TELEVISOR COLOR 19'' marca "CROWN" a control remoto nuevo, teléfono 811616 (29-4/134822)

Técnicos

PLOMERIA RAPISERVI efectua trabajos completos garantizados Ref: Telf. 369621. (13-16/135047).

TECNICO REPARA: Refrigeradores, lavadoras, cocinas eléctricas y a gas. Calefones. Teléfono 374848 (13-17/135042).

MECANOGRAFO REPARA MAQUINAS DE ESCRIBIR, presta a domicilio, Referencias teléfono 373661. (13-17/135039).

REPARAMOS televisores a colores Betamak, cuadrafónicos equipos componentes, tres en uno toda marca servicio a domicilio, un año de garantía técnica, especializado en el exterior . referencias teléfono 367344-379639. (13-22/135050).

VENDEMOS ZOCALOS y cepillamos pisos Teléfono 353834 (8-22/134918)

MAESTRO Pintor responsable ejecuta trabajos en viviendas, oficinas negocios Teléfono 379663 (23-1 Enero/134713).

ELECTRICISTA Teléfono 377958 (8-17/134934)

SERVICIO TECNICO en alto, reparamos refrigeradores, congeladoras, instalaciones eléctricas, garantizado. Ab. Satélite 1048 Villa Dolores (8-14/134916)

PINTOR ALBAÑIL Teléfono 370844 (7-16/134906).

BETAMAX Betacord V.H.S. reparo ajuste, limpieza de cabezales. Teléfono 328490 (8-14/133073)

PINTOR Albañil, teléfono 379924. (30-10/134829)

ELECTRICISTA TODA HORA Instalaciones reparaciones cocinas teléfono 360332 (10-14/135026).

PLOMERO se hacen instalaciones reparaciones Teléfono 354306 (10-14/135017).

TECHOS Cambiamos modificamos Refacciones en general Teléfono 329030 (10-19/135002).

IMPERMEABILIZACION de techos, terrazas, goteras en general, materiales importados. Teléfono 329030 (10-19/135002).

PINTOR INTERIORES trabajos garantizados Teléfonos 300419 (28-16-Enero/134816)

SERVICIO TECNICO a domicilio refrigeradores, heladeras, cocinas eléctricas, conservadoras y otros con garantía por un año Teléfono 312389 (28-3/134817)

COCINAS A GAS TODA MARCA reparaciones limpieza técnicos especializados teléfonos 810648 362819 (29-13/134827)

TV. SERVICE TV. COLOR NEGRO BLANCO. Zenith. Admiral. Sony. Hitachi. EQUIPOS ESTEREOFONICOS 3 en 1 Betamax otros CAMBIO DE CICLAJE cualquier marca reparamos SERVICIO A DOMICILIO CON GARANTIA (Favor no confundir con similares) Referencias teléfono 361123 (13-16EN/134488)

TV. SERVICE TV. COLOR NEGRO BLANCO Zenith. Colorado. Philips. Hitachi. Nec. Admiral. Reparamos equipos estereofónicos y cuadrafónicos 3 en 1 y otros. Betamax. Servicio a domicilio con GARANTIA. Teléfono 361123 (13-16EN/134488)

PLANOS de construcción aprobados por alcaldía. Teléfono 300469 (9-11/134938).

TV. SERVICE TV. COLOR NEGRO BLANCO. Zenith, Admiral, Sony Hitachi, EQUIPOS STEREOFONICOS 3 en 1 Betamax, Otros cambio de ciclaje cualquier marca reparamos servicio DOMICILIO con garantía (no confunda con similares). Ref. Teléfono 361123 (31-30-Dic./132153).

ELECTRICISTA instalaciones y reparaciones Teléfonos 350495 (7-16/134909).

REPARAMOS T.V. color, estereofónicos, grabadoras, 3 en 1, teléfono 328490 (8-14/133075)

Propiedades Terrenos

VENDO LOTE 600M2 en Irpavi otro en Cochabamba 360 M2, un departamento pequeño de 2 dormitorios y un garaje en construcción Ref: Teléfono 342873-377529 (10-14/135018).

TERRENOS EN SANTA CRUZ vendo 351927(26-15-Enero/134801).

VENDO lote Alto La Paz, zona 16 de Julio, entre calles Alfonso de Ugarte y Capitán Valle, superficie 1.000 m2. Ref. Teléfono 377682. Llamar hrs. 9 a.m. y 13 p.m. (30-1/134834)

EN VENTA LOTE DE TERRENO de 61.000 Mts.2, camino a Viacha, Referencias calle Comercio 1036 Of. 2 teléfono 360662 (10-12/135023).

Teléfonos

VENDO LINEA telefónica en Viacha Ref; Tel. 800132 o calle Murillo 234 (7-8/134916).

Muebles

CARPINTERIA REALIZAMOS TRABAJOS DE MUEBLES clossets, puertas, precios económicos. Puntualidad y garantía, teléfono 811616 (29-7/134822)

Varios

VENDO equipo de soldadura autogena y máquina de soldar teléfono 369820 (13-17/135049).

POR EXTRAVIO de la libreta N° 9762 del Citi Bank de Elizabeth de Eguino queda nula (13-15/135048).

PLANOS DE CONSTRUCCION aprobados por la Alcaldia teléfono 300469, Construcciones se efectúan de viviendas económicas y en Hormigón Armado teléfono 300469. (13-17/135038).

NIÑOS PARA SUS CUMPLEAÑOS, el grupo de Titeres EL LLORALLITO les ameniza sus fiestas con representaciones y juegos Ref. teléfonos 357083 y 365162 (29-15/R)

TRAMITES MILITARES libretas, beneméritos, pensión viudas, benemerito Daniel Arduz, procurador titulado, exsecretario (tribunal) Justicia militar Sagárnaga 161 Casilla 3807 (11-17/135031).

ALEMAN VENDE MOTIVO viaje tocadiscos, radio gravadora, grabadora cinta bicicleta, proyectora -slides, aspiradora, licuadora, batidora seca pelo. Tel. 320979 R. Mujia 1084 (9-18/134948)

Ofertas especiales

ANTIGUEDADES vendo juego de comedor, dormitorio, escritorio, baules marcos, consolas, cuadros coloniales, llampu 632 Teléfono 364464 (9-13/134940).

OFRECESE venta o explotación invento aparato para exploración eléctrica de formaciones atravesadas por un sondeo patente 3221 de Petroleum Research and Development Corp. Ref. Telf. 7-84149 (13-14/135046).

IMPRENTAS VENDO máquina tipográfica "Graffo Press" Sucre 1407 esquina prolongación Loayza. (10-16/135020).

REFRIGERADOR. Lavadora. Secadora. Aspiradora G.E.- Flamantes. Piano Alemán base para ducha maletas - Rodriguez 325 - 793887 - 341594 (24-2-END/R.S.).

ALFOMBRA ALEMANA de ocasión vendo 353947 (17-17 Enero/133092)

PRIVILEGIO INDUSTRIAL ofrezco venta explotación invento PROCEDIMIENTO PARA REDUCIR OXIDO METALICO METAL." B-2590 Fierro esponja. Dirigirse casilla 883 (9-12).

Empleados

NECESITO PRENSISTA. Junin N° 744 (13-17/135043).

NECESITAMOS SEÑORITA de buena presencia. Presentarse solamente de 9 a 10 por las mañanas en calle Tarija 338 Oficina 1 (30-2/134848)

NECESITO cocinera y empleada doméstica, para Rurrenabaque Ref. Posnansky 1195 pago buen sueldo (27-5-Enero, LIB).

URGENTE NECESITO TECNICO EN TELEVISORES. Presentarse en calle Chuquisaca N° 464 (6-15/R)

APRENDIZ NECESITO Avenida Kennedy 489 (29-2/134825)

PRENSISTA para tipografía, Junin 744 (13).

Animales

PAJAROS CANTORES mañicos, tardos, canarios, cotorritas vende casa de Regalones Saavedra 1541. (/ 13-15/135101).

BOXER cachorros vende casa Champion Saavedra 1541 (13-15/135101).

PASTOR ALEMAN manto negro vende casa de regalones Saavedra 1541 (13-15/135101).

POINTOR vende casa Champion (113-15/135101).

PERRITOS Y PLANTAS de salón y jardín, cachorritos pastor alemán, boxer, pekineses cooker, precios regalados por apertura calle Francisco de Miranda 2266 casi Hospital del Tórax (13-15/135101).

COLLIE (LASSIE), cachorros ideal para los juegos de los niños, vende casa de regalones Saavedra 1541 (13-15/135101).

LLEGARON PEKINESES talla cero varios colores vende casa de Regalones Saavedra 1541 lado Skobol. (13-15/135101).

CACHORROS POINTER SETTER irlandés magníficos perdigueros vende casa de regalones Saavedra 1541 lado Skobol (9-1 3 / 1 3 4 9 4 9).

DOBERMAN PINSCHER se vende hermosos cachorros pura raza. Padres norteamericanos. Referencias teléfono 330367 (12-14/135029)

PEKINESES LLEGARON Saavedra 1541 lado Skobol (9 - 1 3 / 1 3 4 9 4 9)

BUSCAN DUENOS HERMOSAS CACHORRITAS Cocker Spaniel Ref: teléfono 361381 (10-13/135022).

VENDO CACHORROS BOXER LEGITIMOS Ref: teléfono 312342 (10-14/135027).

CACHORROS BOXER COMPAÑEROS INSEPARABLES de los niños vende CASA DE REGALONES Saavedra 1541 lado Skobol (9-13/134949)

COCKER SPANIEL Cachorros bicolor vende casa "CHAMPION " Saavedra 1541 (9-13/134949)

DOBERMAN PINSCHER se vende hermosos cachorros pura raza padres norteamericanos Teléfono 330367 (11-12/135029).

REGALO CACHORROS Boxer. Pastor aleman, también variedad de plantas de Salón y jardín, calle Francisco de Miranda 2266 casi Hospital Torax (9-13/134949).

GATITOS ANGORA VENDO BARATO calle Francisco de Miranda 2266 (9-134949)

OVEJERO ALEMAN PRECIOSOS CACHORROS manto negro vende CASA DE REGALONES Saavedra 1541 (9-13/134949)

Vehículos

VENDO OMNIBUS International 1975, motor standard, bien conservado, tiene contratos particulares Ref. Indaburo 1093 esquina Junin. (11-15/135035)

VOLKSWAGEN CAMPER VENDO 77 impecable 40.000 Km. con heladera, agua corriente, cocina varios armarios, 4 camas, mesa etc. Teléfono 320979 R. Mujia 1084 (9-18/245948).

VENDO BRONCO VAGONETA 80, cero Km. Chevrolet Blazer 12.000 K. impecable ambos ful equipo, dos juegos de ruedas, unas cromadas. Acepto permuta automóvil. Calacoto; Sánchez Bustamante 389 esquina calle 10 (11-20/135030).

ECONOMICOS - ECONOM

EN ORURO VENDO linda ubicación 300 M2. agua, luz, planos, a- es una moto Jawa 350 e 79. En Cañada Stron- ner 54 y Cap. Ustares norte. (14/135007).

ARTEFACTOS PARA EL HOGAR DE FAMA MUNDIAL

ORURO CHIJCHI KOLLA el verdadero reconstituyente vitalizador de los incas y restaurador sexual. Farmacias San Agustín, Nelson (11-25/135032)

CASA EN VENTA en Oruro calle 6 de Octubre N° 915. Referencias La Paz. Teléfono 301074 (9-18/134936)

ORURO Samay Kolla tónico de gran energia nutricional especial para deportistas, niños, ancianos, señoras, Farmacias San Agustin, Nelson. (11-25/135032).

COCHABAMBA Chalet confortable vendo o permuto con otra esta ciudad dólares 45.000.– calle Mejillones 2265 Teléfono 46364 (9-14/134945).

COCHABAMBA

EN COCHABAMBA VENDO CASA como lote 1.500 M2. y cuadra terminal de buses refrencias en Cochabamba Tumusla S-0532 teléfono 22066 (11-17/132023).

EN COCHABAMBA DE OCASION se ofrece inmueble con 920 m2. de terreno, árboles y casa con planos aprobados para ampliación en excelente zona residencial. Referencias teléfono 23522, casilla 1700 COCHABAMBA (29-6/132007).

EN COCHABAMBA VACACIONES Hostal Inca, cabañas independientes, cancha de tennis piscina, caballo, precios económicos, informes Casilla 1514 Cochabamba Tel. 42732 (7-Marzo/130196).

EN COCHABAMBA OFICINAS LOCALES comerciales venta, alquiler aptos para toda función, baño privado, ascensor, acabados de lujo entrega inmediata, una cuadra- plaza 14 de Septiembre, zona Bancaria, Referencias mismo Edificio, "Abugoch" Jordan E-0224 Teléfono 21163 Casilla 575 3-2EN/131972).

EN COCHABAMBA Vendo casa a 5 cuadras de plaza principal zona comercial manzano norte de la cancha superficie 831 Mts 2 Referencias Ladislao Cabrera N° E-0554 Teléfonos 22039 - 26440 - COCHABAMBA (20-13/132010).

EN COCHABAMBA CASA EN VENTA cancha Catalatayud calle Brasil E-0520 acera sud zona comercial dos pisos mayores informaciones preguntar avenida San Martín N° S-0712 teléfono 2-4439 (9-19/132019)

EN COCHABAMBA vendo lotes de terreno ubicados en Sarcobamba, frente al colegio Juan XXIII con facilidades de pago. Ref. Bufete del Sr. Edmundo Camacho A-Calle España Edificio Alba Of. 202 (10 19/135006).

EN COCHABAMBA SE VENDE casa en calle Valdivieso, pocos pasos plaza Colón , dos plantas, instalaciones completas garaje 650 Mts. 2 zona céntrica, residencial. Referencias Teléfono Cochabamba 23081 en La Paz Teléfono 341131 (10-15/135015).

EN COCHABAMBA VENDO AUTO FORD de lujo 4 puertas largo. Vagoneta WILLIS VAGONIER Americanos Referencias San Martin 6415 (23-2EN /132013).

EN COCHABAMBA se reciben internos cerca colegio Calvert Agustinos Normal Católica. Informes casilla 1514, teléfono 42732 (9-25/132020)

EN COCHABAMBA vacaciones "Hostal" Inca cabaña, independientes, cancha de tenis , piscina, caballo, precios económicos. Informes a casilla 1514 teléfono 42732 COCHABAMBA (12-3-En/130196)

EN COCHABAMBA VENDO CASA CENTRICA dos departamentos completos sobre calle Sucre E-0-719 Referencias misma casa horas 15 a 18 p.m. (20-20EN/132011)

EN COCHABAMBA SE VENDE casa nueva sobre 750 M2. zona Calacala 4 dormitorios, dependencias, garaje, abundante agua, preguntar por Lic. Barrientos Teléfono 342331/23 horas de oficina Cochabamba teléfono 40948 (11-13/132021)

EN COCHABAMBA SE REQUIERE SOCIO capitalista para industria en actual producción. Dirigirse "SOCIO CAPITALISTA" casilla 1326 teléfono 48573 - 2 - 1505 -(9-13/132018)

EN COCHABAMBA VENDO 2 volquetas inter R185, motores, Micros, frenos de aire- excelentes condiciones Ref: San Martin 6413 Teléfono 25864 (23-2EN/132013).

SANTA CRUZ

EN SANTA CRUZ vendo lotes de 450 M2 en ciudad Santa Cruz grandes facilidades de pago buena ubicación. Ref. Yanacocha 332 (lado Min. de Trabajo) 1er. piso Of. 1 Teléfono 321585 (9-13/134946).

EN SANTA CRUZ vendo casa o anticrético Km 4, carretera al norte Sup. 520 M2 patio amplio enladrillado, jardin, garaje, árboles frutales. Teléfono 31166 S.C. La Paz 361707 (8-10/134929)

TARIJA

EN TARIJA de ocasión se vende casa nueva, céntrica dos plantas y azotea amplia, lado centro de salud Ref. Ballivián 603 La Paz señora Ruth Martínez Ref. Sucre 1473 (9-20/134468).

GIMNASIO YORK
AMBOS SEXOS — SALAS SEPARADAS
Postparto, modelación corporal, alteraciones posturales y respiratorias, adelgazamiento, dietas. Desarrollo muscular, rehabilitación. MASAJES Karate.
Comercio 1287 - Colon - Telefono 374727

Historietas

JUSTO Y FRANCO

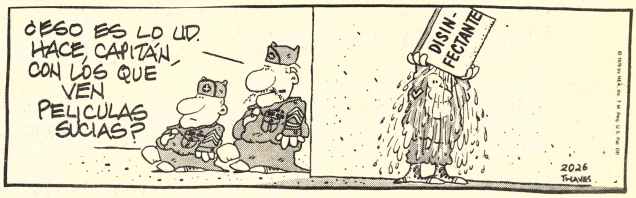

Records Mundiales

TELEX DESDE CABINA PUBLICA

La Empresa Nacional de Telecomunicaciones "ENTEL", ofrece ahora servicio Telex, desde cabina pública, con tarifa mínima de un minuto, para servicio internacional.

Velamos por su economía y le ofrecemos un mejor servicio con mayores facilidades.

COLEGIO "SAN CALIXTO-SEGUENCOMA" Y COLEGIO "LOYOLA"

ROL DE INSCRIPCIONES

JUEVES	15-1°	Básico	JUEVES	22-1° Int.
VIERNES	16-2°	Básico	VIERNES	23-2° Int.
LUNES	19 -3°	Básico	LUNES	26-3° Int.
MARTES	20 - 4°	Básico	MARTES	27-1° y 2° Medio
MIERCOLES	21 - 5°	Básico	MIERCOLES	28-3° y 4° Medio

INFORMACIONES:

1) Horario.- Turno mañana de Hrs. 8.30 a 12.00
Turno Tarde de Hrs. 14.30 a 17.00
2) Deben presentar los boletines de promoción de curso.
3) Alguno de los papás debe estar presente en los días señalados para la inscripción. con libreta familiar

La Paz, 13 de enero de 1981

LA DIRECCION

(Sello)-- Colegio San Calixto -SECRETARIA- Següencoma-

CORPORACION DEL SEGURO SOCIAL MILITAR COSSMIL

COMUNICADO Nº 001/81

La Corporación del Seguro Social Militar, tiene a bien comunicar al público en general que a solicitud de muchas firmas interesadas, el plazo para la entrega de propuestas de la Convocatoria N°. 03/80 de provisión de 3 ambulancias, es prorrogado hasta horas 18.00 del día viernes 23 de enero indefectiblemente.

La Paz, enero 12 de 1981

RELACIONES PUBLICAS

CONFERENCIA YOGA

La Sociedad Internacional de Realización Divina invita a todos los interesados a la importante conferencia pública que dictará Shri Devindra discípulo del gran maestro de la India Swami Guru Devanand Saraswati Ji Maharaj.

Tema de la conferencia: Mantra Yoga meditación el sendero de la felicidad.

Lugar: Biblioteca Municipal
Día: Martes 13 de enero
Hora: 18.30
Referencias: Teléfono 323769
Atención de 17.30 a 18.00

Lista de precios de principales artículos...

(Viene de la página 1)

SANTA CRUZ

Extra Superior	910.-	920.-	20.-
Superior	864.-	874.-	19.-
Buena	818.-	828.-	18.-
1ra. Popular	772.-	782.-	17.-
CHUQUISACA			
Extra Superior	1.002.-	1.012.-	22.-
Superior	956.-	966.-	21.-
Buena	910.-	920.-	20
1ra Popular	864.-	874.-	19.-
POTOSI			
Extra Superior	1.002.-	1.012.-	22.-
Superior	956.-	966.-	21.-
Buena	910.-	920.-	20.-
1ra. Popular	864.-	874.-	19.-
TARIJA			
Extra Superior	1.002.-	1.021.-	22.-
Superior	956.-	966.-	21.-
Buena	910.-	920.-	20.-
1ra. Popular	864.-	874.-	19.-

Para los departamentos de Beni y Pando, el precio debe ser calculado en base a los precios de La Paz y Cochabamba más el costo de transporte fluvial o aéreo.

3. AZUCAR

UNIDAD	PRECIO MAYORISTA	PRECIO CONSUMIDOR
LA PAZ		
qq.		
11.5 Kg.	612.-	636.-
Kg.	156.-	167.-
ORURO		15.-
qq.	606.-	630.-
1/4 qq.	158.-	166.-
Kg.		15.-
COCHABAMBA		
qq.	588.-	612.-
11.5 Kg.	153.-	161
Kg.		14.50.
SANTA CRUZ		
qq.		
11.5 Kg.	551	573.-
Kg	144.-	152.-
CHUQUISACA		13.50
qq.	610.-	634.-
11.5 Kg.	158.50	167.-
Kg		15.-
POTOSI		
qq.	603.-	627.-
11.5 Kg.	157.-	165.-
Kg.		15.-
TARIJA		
qq.	169.-	592.-
11.5 Kg.	148.-	156.-
Kg		14.-

Para los departamentos de Beni y Pando , el precio debe ser calculado en base a los precios de La Paz y Cochabamba más el costo de transporte fluvial o aéreo

4.- CAFE

DEPARTAMENTO	PRECIO CONSUMIDOR Kg.	1/2 Kg
La Paz	39.50	20.-
Oruro	39.50	20-

Para los demás departamentos el precio debe ser calculado en base a los precios de los centros de producción más el costo de transporte

5. CARNE DE POLLO

DEPARTAMENTO	PRECIO PRODUCTOR (Kg.)	PRECIO CONSUMIDOR (KG.)
La Paz	60.-	63.-
Oruro	60.-	63.-
Cochabamba	58.-	61.-
Chuquisaca	50.-	53.-
Potosí	60.-	63.-
Tarija	48.-	51.-

El precio para el departamento de Santa Cruz queda libre. Para los departamentos de Beni y Pando el precio debe ser calculado en base a los precios de La Paz y Cochabamba más el costo de transporte fluvial y aéreo.

6.FIDEOS (Precio a nivel nacional)

	PRECIO MAYORISTA	PRECIO CONSUMIDOR
Quintal de 46 Kg. puesto almacen con envases	920.-	966.-
Precio por kilogramo con envase		21.-

7.- HARINA DE TRIGO (Precio a nivel nacional).

	PRECIO PUESTO MOLINO	PRECIO CONSUMIDOR
Quintal	610.92.-	
Kg		635.-
		15.-

AFRECHO (Precio a nivel nacional)

	PRECIO PUESTO MOLINAO	PRECIO CONSUMIDOR
Bolsa de 30 Kg.	60.-	65.-
	2.-	3.-

La Paz, 12 de enero de 1981

Policía antidisturbios tomó un edificio municipal polaco

VARSOVIA, 12 (LR).- Policías anti-disturbios irrumpieron anoche en el edificio de una municipalidad del Sur de Polonia ocupado por huelguistas, en la primera acción de este tipo que ocurre desde la ola de agitación laboral de agosto del año pasado.

Las fuerzas de seguridad penetraron a través de una puerta de emergencia del edificio en Nowy Sacz donde un grupo de manifestantes demandaba la finalización del hostigamiento policial a los sindicalistas y el castigo de los funcionarios que abusaban de sus privilegios.

Un dirigente gremial, contactado telefónicamente dijo no obstante que los manifestantes dejaron el edificio voluntariamente y que no hubo violencia. La protesta continuó luego en el edificio del sindicato.

Los manifestantes amenazaron con convocar a una huelga de advertencia el viernes a menos que el gobierno iniciara conversaciones con ellos.

En el Sureste de Polonia se afrontaba la emanaza de otro pero, y la rama local del sindicato independiente Solidaridad en Przenysl dijo que dispondría una huelga de advertencia de una hora para mañana si el gobierno no accedía a dialogar hoy con los trabajadores.

La huelga se efectuará en apoyo de otra protesta que desarrollan los campesinos y unos pocos obreros en la ciudad de Ustrzyki Dolne contra el hostigamiento de activistas sindicales.

En momentos en que el país parece encaminarse a un nuevo período de efervescencia sindical, el líder de Solidaridad, Lech Walesa, deberá llegar hoy a Varsovia antes de partir mañana para Roma, donde se reunirá con el Papa Juan Pablo II.

Pese a que no hubo confirmación oficial, se espera que Walesa se reuna con dirigentes del gobierno para discutir el estado actual de la situación laboral.

Durante su visita de cuatro días a Roma, Walesa será huésped de la confederación de sindicatos italianos, la organización que agrupa a las tres federaciones sindicales conducidas por socialistas, comunistas y demócratas cristianos.

Informes provenientes de Roma indican que sostendrá una entrevista privada con el Pontífice polaco y que también se reunirá con sindicalistas italianos antes de ofrecer una conferencia de prensa el sábado.

En Nowy Sacz, 60 representantes de Solidaridad, ocupaban la municipalidad local cuando la policía, equipada con cascos y elementos antidisturbios les ordenó desalojar el local, según funcionarios sindicales.

Los manifestantes exigieron que la policía dejará primero el edificio antes de considerar la orden.

Bicicletas Estacionarias

Trastornos circulatorios, nerviosos, digestivos, estreñimientos, insomnios, excesos de peso, obesidad, son a falta de ejercicio. Ventas Gimnasio York. Comercio 287 Colón Tel. 41351.

ñana sale a la venta... Precio $b 50.--

Enero de 1981. Uruguay N$ 20,00
Paraguay G 220,00
Bolivia $b 50,00

niversario

Selecciones del Reader's Digest

Mares en peligro	33
Jóvenes y sexo: un difícil encuentro	38
Matemática mágica	43
El zopenco que resultó genio	46
Una bala en el corazón	55
Burgueses en la tierra de Lenin	60
Hacen así, así, los animales	66
Aborrezco las mañanas	71
El pan francés de cada día	72
Cuerpo inmóvil, espíritu libre	76
La trasnacional de los autos robados	83
¿Qué dirán el sacerdote y el rabino?	88
Caminar, el ejercicio perfecto	94
Por qué cometemos errores	100
Al calor de los recuerdos	104
Cocaína: lo que debemos conocer	108

VENES
SEXO:
DIFICIL
UENTRO
Pág. 38

R QUE
METEMOS ERRORES
ág. 100

Doble sección de libros

UN BISTURI PARA LA DAMA	113
EL REY MAGO QUE NUNCA LLEGO	143

ág. 55

BALA
EL
AZON

Así es la vida, 3; ¡Fuego a bordo del camión cisterna!, 5; Instantáneas personales, 14; La alegría en una flauta, 17; Noticias del mundo de la medicina, 25; Cartas de un hijo, 27; Citas citables, 31; Apuntes de todas partes, 53; Temas de reflexión, 65; Enriquezca su vocabulario, 81; La risa, remedio infalible, 98

39 ediciones internacionales con más de 30 millones de ejemplares vendidos mensualmente en 163 países y en 15 idiomas

CORTES DE ENERGIA ELECTRICA

COBEE BFC

MIERCOLES 14-1-81

ALTO OBRAJES (Sector B) de 13.00 a 16.00
GUIDO VILLAGOMEZ. CALLES: H2, M2, P2, ISSAC MALDONADO y adyacentes en su totalidad.
CONSTANCIO RUEGA A SUS USUARIOS DE COMERCIO E INDUSTRIA ACTUALIZAR SUS DIRECCIONES, TELEFONOS , CASILLA DE CORREO. Gracias.

GERENTE DE VENTAS

EMPRESA INDUSTRIAL REQUIERE LOS SERVICIOS DE UN GERENTE DE VENTAS CON TITULOS ACADEMICOS, EXPERIENCIA MINIMA DE 5 AÑOS. ENVIAR CURRICULUM VITAE Y PRETENSIONES DE SUELDO: A EMPRESA INDUSTRIAL, CASILLA 557 COCHABAMBA.

ASOCIACION DE MEDICOS, ODONTOLOGOS Y BIOQUIMICOS JUBILADOS

SEGUNDA CITACION

Se cita a la Asamblea que tendrá lugar el día miércoles 14 del mes en curso a horas 11.00 a.m. en el Colegio Médico.

ORDEN DEL DIA

I.- Renovación de la Mesa Directiva.
II.- Asuntos Varios.

La Paz, enero de 1981

LA DIRECTIVA

PRESENCIA Deportes

La Paz, Bolivia, martes 13 de enero de 1981.

Ferencvarof de Hungría jugaría el domingo 18

Por espacio de una hora y cuarenta y cinco minutos, se reunió anoche la Comisión Seleccionadora con el exclusivo motivo de considerar asuntos importantes relacionados con la preparación del combinado nacional.

Se solicitó al representante del club Ferencvarof de Hungría, confirme el día y la hora de arribo a la ciudad de La Paz, del conjunto húngaro para el cotejo internacional programado para el domingo próximo. Se aguarda para las próximas horas dicha confirmación.

ABONOS

El viernes próximo serán puestos a la venta los abonos para presenciar las eliminatorias del grupo que integren Brasil BOLIVIA y Venezuela. Anoche se firmaron los respectivos contratos con la imprenta que tendrá a su cargo el trabajo de impresión de los abonos.

MULTAS

Por decisión de la Comisión Seleccionadora, se resolvió multar con la suma de dos mil pesos bolivianos a todos aquellos jugadores que no se integraron oportunamente a las prácticas. Los dirigentes esperan que con esta medida se elimine cualquier acto de indisciplina como la que originó la sanción.

REUNION

Esta noche la Comisión Seleccionadora deberá reunirse con el entrenador Ramiro Blacutt para considerar el informe relacionado con la realización del certamen "copa de oro", que finalizó el pasado sábado.

Carrera pedestre en Oruro el próximo mes

ORURO, 12 (PRESENCIA).- El domingo 15 de febrero, se realizará la XVIII edición de la tradicional prueba pedestre que hace disputar la fraternidad "10 de Febrero", en esta ciudad. Esta vez será en homenaje al bicentenario de la Revolución del 10 de Febrero de 1781.

En la competencia, que abarca una distancia de diez mil metros, en la ruta denominada, "Sebastián Pagador", que comprende arterias céntricas de la ciudad suelen participar atletas de todo el país, muchos de ellos con experiencia internacional, así como aficionados que desean hacer sus primeras armas en pruebas de largo aliento, la convocatoria señala los siguientes puntos:

1.- Podrán participar en esta competencia libre, todos los atletas y aficionados de la localidad, del interior del país, y del exterior que así lo deseen.

2.- La carrera pedestre "Circuito 10 de Febrero" se sujetará estrictamente a los reglamentos y disposiciones de la Federación Boliviana de Atletismo.

3.- La prueba será controlada por la Secretaría de Deportes, del Comité Organizador y la Asociación Departamental de Atletismo, a fin de garantizar la carrera.

4.- En la competencia igualmente podrán participar los atletas federados de asociaciones departamentales, libres o representar a otras entidades, distritos mineros, extranjeros o libres, cuya edad no sea menor de 18 años cumplidos a la fecha.

5.- No podrán participar en la prueba, aquellos atletas sancionados por la Federación Boliviana de Atletismo o sus similares extranjeras.

6.- Los organizadores exigirán a los participantes la presentación de la ficha médica, sin este requisito no podrán integrar la partida.

7.- Las inscripciones para intervenir en la prueba son gratuitas y se recibirán indistintamente por correo o telegrama a la siguiente dirección: Sr. Hugo Guerrero. "Casa Paulsen Konze" Presidente Montes Esquina Junín y Sr. Abraham Portillo Medina, diario "La Patria", hasta el día 14 de febrero a horas 18, impostergablemente.

8.- Los organizadores no se harán cargo de gastos de viaje y estada de atletas del interior o exterior.

9.- El recorrido de la prueba es de 10.000 metros en la ruta denominada "Sebastián Pagador", teniendo como punto de partida la Plaza 10 de Febrero puerta de la Prefectura, para luego seguir las calles Bolívar, La Plata, Adolfo Mier, Presidente Montes Murguía, subir La Plata, San Felipe, Pagador, Tomás Frías, Velasco Galvarro. Pagador, Beni, Avenida 6 de Octubre hasta la fábrica "Hilbo" pasar por el estadio "Jesús Bermúdez" hasta la calle La Paz, seguir hasta diagonal Soria Galvarro, subir Cochabamba, Petot, Junín, Avenida Cívica, Adolfo Mier, Petot, bajar la calle Bolívar hasta la puerta de la H. Alcaldía Municipal, meta final de la prueba.

10.- Se establece la hora de largada a las 10 horas previa llamada a los atletas participantes por parte de la comisión designada, no se aceptará ningún reclamo de los corredores que no hayan estado atentos al "starter".

11.- La prueba no podrá suspenderse por ningún motivo y por aspectos de carácter climatológico.

12.- Los organizadores no se responsabilizan de accidentes o extravíos que puedan ocurrir entre los participantes.

Cualquier circunstancia no prevista en la presente convocatoria será resuelta por la comisión respectiva, cuyo fallo será acatado sin apelación.

14.- Los premios a disputarse son: Copa Rotativa Dr. "Mario Rolón Anaya" desde el año de 1970, con reglamento especial, copa al ganador en propiedad, al segundo copa en propiedad y respectivamente medallas y diplomas especiales, para categoría damas, copa de propiedad. Se reglamentará otros premios que se dará a conocer en su oportunidad.

15.- Los premios serán entregados luego de finalizada la prueba.

Caso de Jesús Reynaldo sigue en incertidumbre

Fue convocado Figueroa de Bolívar

Llegó Erwin Romero y de inmediato se puso a órdenes de Ramiro Blacutt, quien reasumió la dirección técnica del combinado nacional.

Desde ayer comenzó la fase final de preparación del seleccionado y durante una hora se reunieron personeros de la Comisión Seleccionadora con el entrenador.

CASO REYNALDO

"He pedido a los miembros de la Comisión Seleccionadora que intensifiquen las gestiones y logren la presencia del jugador Reynaldo. Toluca tiene que cumplir con la cláusula del contrato venta que firmó la Federación Boliviana. El jugador tiene que llegar máximo en los próximos 7 días. Tengo 5 semanas y creo que la selección nacional comienza a cumplir la parte final", dijo el entrenador Blacutt.

Ayer se envió un cable nuevamente al Toluca y a la Federación Mexicana reiterando la solicitud para que Jesús Reynaldo retorne al país e integre la selección nacional con miras a las eliminatorias de acuerdo a un convenio expreso.

FIGUEROA

Por decisión del entrenador, fue llamado ayer a la selección el juvenil jugador Figueroa del Club Bolívar. Reemplaza a David Paniagua que deberá permanecer bastante tiempo en absoluto reposo para reponerse de una lesión.

LICENCIA

Las autoridades del Supremo Gobierno dictaron ayer una resolución suprema por la cual declaran en comisión a todos los integrantes del seleccionado, cuerpo técnico, dirigentes, etc., para trabajar a tiempo completo con el seleccionado nacional.

La misma fue enviada a todos los centros de trabajo, entidades e instituciones que tienen relación con el asunto.

TABORGA.- El delantero de la Selección nacional, tratará de recuperar un nivel óptimo, para los próximos encuentros en que intervenga

Olimpíada en Estados Unidos está en marcha

MOSCU, 12 (ENE (EFE).-- El Comité Organizador de la Olimpiada de Los Angeles (EE.UU). tratará de hacer todo lo posible para el éxito de estos Juegos, declaró hoy en Moscú el presidente del Comité Olímpico Internacional (COI) el español Juan Antonio Samaranch.

Samaranch, en conferencia de prensa dijo también que no duda del éxito de los Juegos Olímpicos de invierno de 1984 en Sarajevo (Yugoslavia), y anunció que el próximo congreso en Baden-Baden (Alemania Federal) que tendrá lugar dentro de unos días será un gran acontecimiento en el movimiento olímpico, puesto que planificará las líneas básicas de las Olimpiadas hasta el año 2.000.

El presidente del "COI" destacó el éxito de los Juegos Olímpicos de Moscú, y añadió que en su opinión el movimiento olímpico internacional tiene ahora un prestigio mayor en el mundo que antes de la Olimpiada última.

"El movimiento Olímpico -afirmó- es uno de los eslabones más importantes de la sociedad contemporánea".

Manifestó Samaranch que el "COI" estaba dispuesto a prestar toda clase de ayuda al Comité Organizador de la Olimpiada de Los Angeles, siempre y cuando sea respetada la Carta Olímpica.

Preguntado si en Los Angeles se construirá una "Villa Olímpica, el presidente del "COI" respondió negativamente y aclaró que los deportistas que acudan a esta Olimpiada se alojarán en las dos grandes universidades que allí existen, y que reúnen las suficientes condiciones.

A Los Angeles -agregó- irán las mismas especialidades deportivas que estuvieron en Moscú, por lo que el tenis de mesa tendrá que esperar a otra Olimpiada posterior.

Reveló Samaranch que en sus conversaciones con Novikov, vicepresidente del Comité Organizador de la Olimpiada de Moscú, este le había dicho que el Comité Olímpico Soviético mantenía buenas relaciones con los organizadores de los Juegos de Sarajevo y Los Angeles, y estaba dispuesto a brindar experiencia para las próximas Olimpiadas.

Samaranch terminó diciendo que la experiencia de los Juegos de Moscú había sido muy enriquecedora, y que el movimiento olímpico había salido de estos juegos fortalecido y respetado.

Brasileño Toninho "El mejor del Mundialito"

Desplazando al argentino Maradona

MONTEVIDEO, 12 ENE (EFE).- Toninho Cerezo, volante del equipo brasileño, fue designado oficialmente el mejor jugador del Mundialito, superando en la puntuación al argentino Maradona, el uruguayo Rubén Paz y el alemán Rummenigge, considerados favoritos.

Toninho Cerezo demostró su clase en el juego de toque, en los pases largos de cambios de frente, en el armado de paredes y en la visión de proyectarse hacia las zonas vacías del ataque burlando los marcajes, para recibir el balón.

El jurado que determinó la calificación había sido designado por el Comité Ejecutivo del Mundialito y estuvo integrado por Hugo Bagnulo, Presidente de la Asociación Uruguaya de Entrenadores de Fútbol, Juan Alberto Schiaffino, Ex-DT de la selección uruguaya campeona en 1950, de "Peñarol" y el italiano "Milán" y Walter Musto, ex árbitro y periodista.

Musto explicó a la agencia EFE que los tres miembros habían preestablecido una planilla en la que cada uno de ellos, por separado anotaba el puntaje de los jugadores en los equipos del Mundialito.

El jurado se reunió para deliberar tras el encuentro final y tras confrontar sus planillas, el resultado favoreció al volante brasileño, de muy buena actuación frente a Argentina, Alemania Federal y Uruguay.

Walter Musto declinó revelar el puntaje que correspondió a Maradona, Rubén Paz y Rummenigge.

"Los tres que siguieron a Toninho son excelentes jugadores Nosotros, al hacer la clasificación, no quisimos desvalorizar a nadie, no crear superestrellas. Simplemente aquí se hizo un acto de justicia resolviendo en favor de Toninho Cerezo, aún a sabiendas de estar convencidos de que Maradona es el mejor jugador de América y Rummenigge el mejor de Europa", añadió el periodista.

El brasileño recibió el trofeo cuando ya estaba a punto de marcharse de Uruguay, pues en los primeros momentos tras el partido, se encontraba deprimido y se encerró de forma que no pudo ser localizado.

Por esta razón la escultura se le entregó, de primera intención, al volante urugayo Jorge Barrios -anotador del primer gol frente a Brasil - quien se encargó de hacérselo llegar a su destinatario.

Barrios fue el futbolista más joven de los que intervinieron en el Mundialito, pues solo tiene 19 años.

Desaparecen tarjetas disciplinarias del fútbol en campeonatos ingleses

LONDRES, 12 (EFE)- Las tarjetas roja y amarilla, para ordenar la expulsión o amonestación pública de un jugador, serán usadas por los árbitros el próximo sábado por última vez en el fútbol inglés, ya que la Federación Inglesa de Fútbol acordó hoy suprimirlas.

En una asamblea general de la "Football Association", se votó unánimente por la supresión de las tarjetas, por considerarlas culpables del aumento de expulsiones y amonestaciones que se producen en los partidos de los torneos ingleses.

A partir del próximo sábado, los árbitros de los encuentros volverán al viejo sistema de ordenar simplemente a un jugador que abandone el terreno de juego cuando lo crea necesario, como medida máxima disciplinaria o anotar en su libreta el nombre de un infractor de las reglas.

El Secretario de la Federación Inglesa, Ted Crocker, declaró que la mayoría de los directivos están convencidos de que la exhibición pública de tarjetas fomenta las reacciones en los graderíos e impele a los árbitros a castigar faltas que en otras circunstancias pasarían desapercibidas.

Las directivas de los clubes, jugadores y entrenadores participan también de esta teoría, aunque no los árbitros, ya que el colegio de estos mostró inmediatamente su desacuerdo con la decisión.

VILAS EN EE.UU..- El astro del tenis argentino, Guillermo Vilas, estará presente próximamente en el torneo de Masters en Estados Unidos, junto a otros siete jugadores consagrados en el Mundo (RADIOFOTO DE AP).

Belgas confirman que el fútbol brasileño resurge

BRUSELAS, 12 ENE (EFE).- La prensa deportiva especializada belga considera que el "Mundialito" disputado en Uruguay ha puesto de manifiesto el resurgimiento del fútbol brasileño, ha confirmado el gran momento de los argentinos y los temores por el fútbol europeo.

El diario "La libre Belgique" señala que " los equipos participantes en la "Copa de Oro" no parecen haber enfocado la competición como si se tratase de una fase final de la Copa del Mundo".

"El resultado más llamativo - continúa el diario - ha sido el resurgimiento de Brasil gracias a un nuevo sistema de juego que conjuga la imaginación con el talento innato del futbolista carioca".

La "Libre Belgique" coincide con "La Derniere Heure" especialista en deportes - en que " la victoria del Uruguay es discutible, pues "los celestes" mostraron contra Holanda e Italia un juego violento y su gran virtud fue aprovechar los fallos del contrario".

La prensa deportiva belga afirma que " los argentinos pueden estar satisfechos de su campaña, que además de mostrar la irresistible ascensión de Maradona, ha puesto en evidencia una vez más la clase de los campeones del mundo".

En cuanto al fútbol europeo, los especialistas belgas afirman que "se puede temer por el porvenir de los italianos y los holandeses, pero la enfermedad no es incurable y los remedios podrían dar resultados en poco tiempo. Hay que tener en cuenta además que en el Mundial del 82 Alemania será muy diferente.

Asamblea del Complejo de Achumani habrá el jueves

El jueves próximo a horas 19.00, se realizará la Asamblea General de Accionistas del Complejo Deportivo de Achumani.

El presidente de dicha entidad ha cursado una invitación a la prensa y accionistas con el fin de hacer conocer una amplia información sobre la pasada gestión.

El Directorio del Complejo Deportivo de Achumani hará importantes revelaciones en torno a los dineros recaudados hasta el momento y el fin que tuvieron para continuar con algunas obras adyacentes al mencionado Complejo.

National
ARTEFACTOS PARA EL HOGAR DE FAMA MUNDIAL

EQUIPOS DE FLORIDA.- La Liga Profesional de Florida hizo disputar el certamen de fútbol 1980. En la foto superior Real Florida y Atlético Samaipata, de Samaipata, en la foto inferior, PAM y C Mairana (FOTO FRANCO PARA PRESEN

Desde TRIBU

Por: Tito de La Viña

Vista a las elimina

Los aficionados se preguntan ahora, que Seleccionado nacional de fútbol en las eliminato visto a Brasil en el Mundialito. La pregunta no tada en forma absoluta, pues en fútbol como e la relatividad es obligada. Los imponderables importante en todos los espectáculos deport existen otra serie de factores colaterales cisivamente en la producción de los equipos.

En primer término, no es ninguna noveda brasileño es superior técnicamente al bolivia siempre ha llevado las mejores posibilidades tamientos que se han producido. No es posible que esa superioridad nace en raíces profundas, te tiene relación en el juego mismo, sino en ganización, infraestructura, y capacidad. Pero en oportunidad de la disputa de la Copa Ar advertir que las diferencias se habían estrech que ya se podía jugar con relativa capacidad té que de entonces a ahora, el Seleccionado ha suf en su producción por diversos factores, y es cie Brasil ha mejorado, como han reconocido los del continente, sino también de Europa. Pero tomarlo con mucha precaución, puesto que en l jugarán papel preponderante las condiciones d cionado nacional, que debe realizar una buena condición de dueño de casa, aprovechando los nocidos. Tampoco se puede olvidar que si el S cional pone la necesaria cuota de espíritu depor fuerza, no sería nada raro que repita sus actuac América, tanto en La Paz como en Brasil. Las nicas suelen borrarse muchas veces, cuand sumiblemente inferior juega sus cartas a fond más le convenga.

Si en el deporte se diera crédito a aquello d jerárquicamente superiores son ganadores ar seguramente desaparecía lo fundamental que cual es la sorpresa.

Y Bolivia está casi siempre en condición d porque es catalogado como equipo "chico" per cálculos, puede y debe hacer todo lo posible po las condiciones adversas y realizar un buen pa

Sin ir al otro extremo del exitismo, tampoc el pesimismo, porque ambas cosas no llevan a aconsejable es apelar a lo mejor para consegu está al alcance del Seleccionado nacional.

Strongest se de en sesión perma

A objeto de encarar la participación del de fútbol de la entidad en la próxima versi "Libertadores de América" la directiva del c gest se declaró en sesión permanente.

El presidente de la entidad "atigrada" PRESENCIA que en las próximas horas se re me completo del técnico del plantel en torno mer equipo de fútbol.

Por otra parte, el técnico hará conocer una do la contratación de algunos jugadores pa plantel que deberá intervenir en la copa "Li América".

No se dijo nada en relación a los jugad manecerán o no en el equipo. Transcendió que la directiva renovaría contratos con la m futbolistas que actuaron la temporada pasada.

Por su parte, el presidente de la entidad " dijo que existe un tiempo bastante prudencial la preparación del equipo para el torneo inter se avecina, y esto da un margen adecuado para cosas con los recaudos necesarios.

El plantel de futbolistas se encuentra actua ciado hasta fines del presente mes, pero pod vocado en cualquier momento, de acuerdo a lo por el presidente de The Strongest.

Volibol:

Hoy llegan 3 jugador del Valle para Selecc

Tres jugadores de Cochabamba llegan hoy para integrarse al seleccionado nacional femenino de Volibol.

Se trata de Carmiña Oporto, Lidia Padilla y Cinthia Ismael que anunciaron su llegada para hoy.

Ayer el titular de la Federación Boliviana de Volibol, Jorge Marluff, recibió la confirmación respectiva.

SUCRE

También se supo de buena fuente que en el transcurso de las próximas horas llegarán Freddy Quiroga y Margaret Rosales, de Sucre, para sumarse a los entrenamientos de ambos planteles.

CONCENTRACION

La concentración total del seleccionado nacional en sus dos ramas, continuará hasta el 28 de febrero, fecha en la cual los jugadores retornarán a sus distritos donde continuarán las prácticas.

En mayo, otra vez será concentrado el combinado hasta julio, cuando se nominará al equipo que intervendrá en el Sudamericano de Chile.

RECURSOS

La Federación Boliviana recibió el visto bueno de . la Secretaría General de Deportes para concederle cierta cantidad de dinero para la compra de los pasajes.

Se harán gestiones ante la empresa pr conseguir los i tivos. "Los d Marluf, estamos dedicación y e primera vez en Volibol que esta las cosas con acotó el preside

Gestiones para l un escenario atl

Dirigentes de la Asociación de Atletismo de La Paz se encuentran realizando gestiones a objeto de poder conseguir un espacio adecuado donde poder hacer posibles las prácticas de los atletas locales.

El presidente de la citada asociación dijo ayer que en las próximas horas sostendrá reunión con el Oficial Mayor Técnico de la Alcaldía Municipal para delimitar, el area respectiva donde será ubicada una pista Avenida del Poeta

Por otra pa que se iniciarán el Ministerio de Colegio Militar d ver la posibilida pista atlética d instituto Militar.

La Asociac La Paz se reunir la finalidad programa de pondiente al deportivo.